

広報

# あいなん

2025

4

Vol.247



ainan



走り続けるランナーのように  
新年度も駆け抜ける



トピックス

子どもの居場所『b&gあいなん』完成  
あけぼのグラウンドリニューアル



## 令和6年度 南宇和高等学校 卒業証書授与式

3月1日(土)南宇和高等学校で令和6年度卒業証書授与式が行われました。

多くの保護者に見守られる中、旅立ちの日を迎えた95人に向けて清水幸一校長から、「卒業生のみなさんが、校歌にあるとおり、『伝統』を胸に『清新』の心をもって『躍進』することを心から祈念します」と力強い式辞が送られました。式を終えた卒業生は、各クラスでホームルームを行い、仲間と最後の大切な時間を過ごしました。

この日は、新たな道へ進む卒業生の門出を祝うように、よく晴れたあたたかな一日となりました。



## 今月の表紙写真



◀愛媛マラソンにも負けない町民ランナーたちの熱いレースが繰り広げられた町ふれあい健康マラソン大会。選手たちの力走に沿道からは大きな声援が送られました。【関連の記事はP21に記載】

### 令和7年4月号 ー目次(主な内容)ー

- |                             |                                  |
|-----------------------------|----------------------------------|
| P2 TOWNニュースピックアップ、目次        | P26 食育通信                         |
| P3 TOWNニュース                 | P27 今月の笑顔「御荘保育所 ばら組・ゆり組」、子育てサポート |
| P7 マチヤクバ便り(町の施策・情報)         | P28 暮らしカレンダー                     |
| P16 あいなん掲示板(役場以外の機関からのお知らせ) | ・行事予定、各種相談、健(検)診ほか               |
| P18 文化・スポーツ                 | P30 あいなん音故地新(kikuさん)、図書だより       |
| P24 令和6年度愛南町防災・事前復興フォーラム    | P31 愛南文芸(俳句・川柳・短歌)、出生・お悔やみ       |
| P25 防災だより                   | P32 私と将棋 孫井盛夫さん                  |



## 第21回「小学生のぼうさい探検隊マップコンクール」 柏小学校の全作品が見事入選!



(一社)日本損害保険協会などが開催した第21回「小学生のぼうさい探検隊マップコンクール」において、脇田地区の『柏防災イレブン』が気象庁長官賞に、北原地区の『柏守り隊』と須ノ川地区の『早めのひなん呼びかけ隊』が佳作に選ばれ、2月25日(火)柏小学校体育館で表彰式が行われました。

同コンクールは、小学生が楽しみながら地域を探検し、防災・防犯・交通安全に関する施設や設備などを見て回り、地域安全マップにまとめる実践的な安全教育プログラムとなっており、今回は全国から419団体・1,413作品の応募がありました。



『防災イレブン』：脇田地区



『早めのひなん呼びかけ隊』：須ノ川地区



『柏守り隊』：北原地区

見事3グループの作品全てが入選を果たし、中でも気象庁長官賞を受賞した『柏防災イレブン』の作品は、高齢者と防災の2つをテーマにマップを作成。児童らは防災マップと併せて高齢者が体力をつけて防災に取り組みやすくなる「お散歩マップ」を提案し、前向きで明るい気持ちになるマップに仕上げたことが高く評価されました。

表彰式で児童らはマップ作成を振り返り協力してくれた地域の方々への感謝の気持ちを述べ、「災害に強い地域づくりを目指し、受賞の喜びをこれからの実践に結び付けていきたい」と力強く述べました。



### 愛南町最年少防災士



河野虹士朗さん(柏小6年)

防災について学びを深めるうちに防災士資格の取得を決意。見事合格した河野さんは防災士ベストを着こなし、「いざという時に行動できる人でありたい」と話しました。

## 投稿写真

読者(町民)の皆さまが撮影した写真を掲載します。

### 「トンネル」

▶撮影者:山本英三さん ▶撮影場所:柏トンネル(仮称)内

町の発展に期待と希望を寄せ、日夜従事されている関係者の皆さま、協力を惜しまない地元民の方に感謝の気持ちを込めて仲間たちと30人余りで見学してきた時のトンネル内部です。



写真募集中!

掲載方法は町ホームページからご確認ください。





2/13 地域の課題解決に向けた高校生たちの取り組み  
令和6年度南宇和高等学校総合的な探究の時間 最終発表会



▲活動の集大成である発表を立派に終えた生徒たち

御荘文化センターで『令和6年度南宇和高等学校総合的な探究の時間「地域未来探究」最終発表会』が行われ、高校生や町職員らが参加しました。

総合的な探究の時間は、生徒自身が物事を見抜くための考え方を働かせ、学校での勉強だけでなく、社会におけるさまざまなことを学習し、地域課題などを解決する資質や能力を育成することを目的に行われています。発表会では、町の産業や防災、医療など各分野から代表班が登壇し、10分という限られた時間の中で南高ならではの学びの成果を立派に発表しました。

発表会を終えて清水幸一校長は、「考えること、行動すること、挑戦することを今後も継続してもらいたい」と述べました。

2/15 地域の防災力向上を目指し  
緑地区自主防災会 避難訓練および炊き出し訓練実施



▲防災士や区長らのサポートを受け、災害時を想定したポリ袋炊飯を体験する小学生

緑地区自主防災会の主催で地域の防災力向上を目的に避難訓練や炊き出し訓練が行われ小学生や地区住民など約60人が参加しました。

避難訓練では家屋倒壊の可能性など危険箇所をチェックしながら各家庭から緑小学校体育館前に集合し、体育館の中では被災時に実際に使用するパーティションの組み立て方や、小学校に置かれている備品について学びました。

その後、公民館へ移動し火起こし班と調理班に分かれ、炊き出し訓練を行いました。ロケットストーブを使用したポリ袋炊飯に苦勞しながらも、参加者全員が被災時を想定して積極的に訓練に取り組み、完成した被災時用カレーを試食して今年度の訓練を終えました。

2/15 愛媛県夜間避難訓練モデル地区  
平落自主防災会 夜間避難訓練実施



▲屋外での訓練後に行った振り返りの様子

平落地区で夜間の南海トラフ巨大地震発生を想定した津波避難訓練を実施しました。

この訓練は、愛媛県が行っている、「南海トラフ地震津波対策推進事業」の一環で、県内でも特に甚大な被害が想定されている南予宇和海沿岸5市町を対象にしています。各市町1つの地区をモデル地区として選定し、愛媛大学関係者等を交え事前計画や準備を行い、地域特性に応じた訓練を実施するものです。参加した住民は訓練後に振り返り会を行い、「夜間の避難路は思っていたより暗くて怖かった」「車での避難も検討する必要がある」「複数の逃げ道を想定しないといけない」等の意見を出し合い、成果や課題を共有しました。



2/  
18

## 地域振興研究部の活動がつないだ縁 台北駐日経済文化代表処経済部次長様から卒業の祝辞贈呈

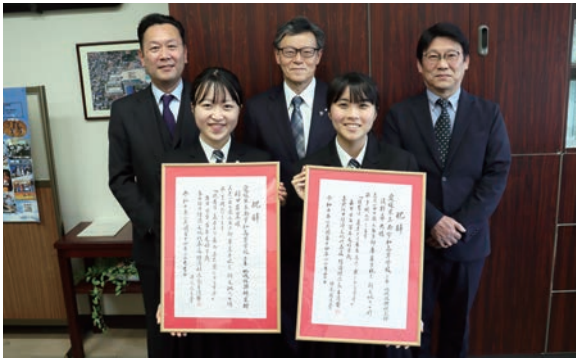
愛媛  
CATV  
動画

▲左から

後列 清水幸一校長、中村維伯町長、濱田嘉之社長  
前列 稲田若菜さん(左)、浅野希央さん

南宇和高等学校地域振興研究部が町の活性化を目指し、(有)ハマスイと共同開発した「愛南ゴールド真鯛」。昨年11月に台北駐日経済文化代表処を表敬訪問した縁で、卒業を迎えた稲田若菜さんと浅野希央さんに経済部次長の王清要氏から友好親善の祝福の気持ちが込められた祝辞が贈られました。2月18日(火)に校長室で行われた贈呈式では祝辞を中村維伯町長が読み上げ2人に手渡しました。

張夫人直筆の祝辞を受け取った稲田さんは、「たくさんの貴重な経験ができたのも、支えていただいた皆さまのおかげ」と話し、浅野さんは「部活動を通して海外の方とつながれたことに嬉しい気持ちでいっぱい」と述べ、3年間の活動を振り返りました。

2/  
26

## 移動販売の途中、勇気ある行動で高齢女性を救助 フジ南宇和店 井村木綿子さんに人命救助感謝状を贈呈

愛媛  
CATV  
動画

▲フジ南宇和店宮島茂店長と贈呈式に出席した  
井村木綿子さん

フジ南宇和店に勤務する井村木綿子さんが移動販売車で広見地区を巡回する途中、路上で動けなくなっていた高齢女性を発見し救急車を要請するなどした適切な行動に、浅海宏貴消防長から感謝状が贈呈されました。

井村さんが女性を救助した当時、広見は雪が舞い気温は0度。発見や対応が遅れると命の危険がある状況の中、速やかに勇気ある行動をとった井村さんは、「私たちの移動販売は地域の見守り機能も持っています。地域の方々の変化に少しでも気付けるようスタッフ全員普段から心掛けていて、この感謝状はとても励みになる」と笑顔で話しました。

井村さんが救助した女性は一時入院しましたが順調に回復し、今では元気な姿で買い物に來ているそうです。

2/  
26

## 大規模災害時等における旧長月小学校の使用に関する協定 災害時も警察機能を維持するため、県内初の協定

愛媛  
CATV  
動画

▲協定式を終えた中村維伯町長と村岡祥多署長

南海トラフ巨大地震等の災害で愛南警察署庁舎が使用不能になった場合、旧長月小学校を警察署の災害警備本部および災害救助隊の拠点として活用することを目的に、役場本庁で協定締結式が行われました。

旧長月小学校は津波被害を受けにくい地域にあり、学校ならではの教室ごとに区切られた構造が活動拠点として適しています。協定式に出席した村岡祥多署長は、「この協定により災害時においても警察機能を麻痺させることなく活動でき、応援に來た災害救助隊と愛南署とのより強力な連携をすることが可能となった」と力強く述べました。

今回の閉校した学校施設を災害時の代替施設として活用する協定は、県内初の取り組みとなります。



## 欧州向け河内晩柑「misho」の販売促進活動の報告

愛媛県の主導で進めている欧州向け河内晩柑「misho」の輸出拡大事業の一環で、愛媛県食ブランドマーケティング課職員とともに役場農林課松本仁志課長が欧州へ渡航しました。

内容は、ベルギーやフランスの卸売業者との商談のほか、フランスの専門学校での「misho」の講習会への参加などで、実質4日間(現地時間で2月17日から20日)の活動となりました。

欧州では、今や「ゆず」が定着していることから、「misho」についても生果だけでなく、その独特な風味の果汁にも興味を示す業者があるようです。

欧州への輸出にあたっては、残留農薬基準やグローバルGAP認証など、栽培面でのハードルは低いとは言えませんが、さまざまな可能性を視野に、町内栽培農家へ広く展開できるよう、県との連携のもと継続した活動が期待されます。



## 地域おこし協力隊 活動日記

### 「継続は力なり」

御荘B&G海洋センター地域おこし協力隊(スポーツ指導員)の池田昂輝(こうき)です。着任して早いもので1年が経ちました。振り返ると、水泳教室の指導・運営に重点を置き、年間400を超えるコースの指導に当たりました。その中でも手足を交互に動かす「平泳ぎ」の指導は、他の泳法とは異なる要素が多く、間違っただけがつかないよう技術の習得に時間を割いてきました。特に、平泳ぎ特有の動きである、「足の裏で水を蹴る」キック練習では、個々の習熟度に合わせた丁寧な指導を心掛けました。できた喜びに加え、できるまでの努力は、目標に取り組んでいく経験と自信につながることを改めて実感することができました。

これからも苦手意識を持たさないよう、あらゆる手法で泳力の向上に導いていけるよう、指導方法の工夫・改善に取り組んでいきます。



昨年度、御荘B&G海洋センターは、B&G財団より20年連続「特A評価」を獲得し表彰を受けました。これからも地域の皆さまから愛される施設となるようさまざまな事業に取り組んでいきます。微力ながら、それに関わるスタッフの一人として、着任2年目は、地域に出向き、健康体操教室を展開していく予定です。

健康で豊かな生活習慣を送るため、継続して実施できるスポーツを実践しましょう。



できることがもっとできるように、できないことができるように、やりたいことがみつかるように



2025年4月 愛南町に



# 子どもの居場所 b & g あいなん

御荘夢創造館のとなり

ができました！



「子どもの居場所」は、町の子どもたちが、友達と遊んだり、宿題をしたり、ひとりでゆっくり読書したり、安全に安心して過ごせる居場所のひとつです。

子どもの基本的な生活や学習の習慣を身に付けるための「サポート教室」も実施します。

令和7年1月に「子どもの居場所」の愛称の募集を行ったところ、小・中学生の皆さんから、たくさんの応募をいただきました。

その中から、平城小学校3年生向井結絆さん、一本松小学校6年生嶋本純怜さんのアイデアを基に協議を行い、『あいなんくる』に決定しました。この愛称は、みんなに会える場所、みんなが集まって仲よく遊べる場所になったらいいなという思いが込められています。

あいなんくるは、皆さんに親しまれる「子どもの居場所」を目指していきます。

## 遊ぶ 休む

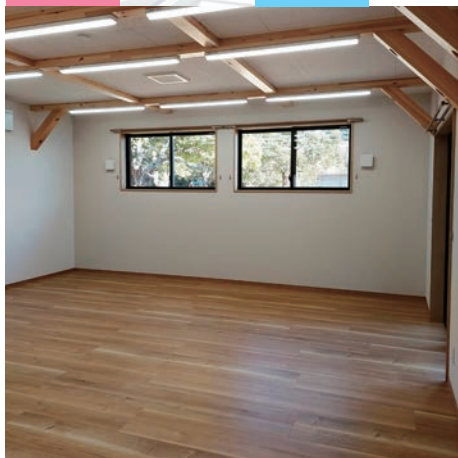

プレールーム

- 開所日 月曜日～金曜日
- 休所日 土・日曜日、祝日、年末年始
- 開所時間
- 小学校の長期休暇以外 14:00～17:00
- 小学校の長期休暇 10:00～17:00
- サポート教室 17:00～19:00
- ※サポート教室の利用を希望される方はご相談ください。

## 得る



調理室

## 学ぶ



学習室



【相談・問い合わせ先】  
子育て支援課  
電話：73-7135



お知らせ

軽自動車税(種別割)の減免申請手続きについて

○減免申請は、5月30日(金)まで

身体障がい者・戦傷病者本人の所有で、通院・通学や生業等のために本人や家族・常時介護者が運転する軽自動車は減免になる場合があります(障がいの区分、等級によって対象者は異なります)。

18歳未満の身体障がい者または精神障がい者・知的障がい者で、国民年金法施行令別表に規定する1級の障がいと同程度の状態にある方の家族が所有する軽自動車も該当となる場合があります。

減免申請を希望される方は、役場本庁税務課または各支所へお越しください。

※毎年手続きが必要です。なお、対象となるのは普通自動車を含めて1人につき1台に限られます。

【申請に必要なもの】

- ・ 運転者の免許証・印鑑・車検証
- ・ 軽自動車税(種別割)納付書または口座振替通知書(※発送5月中旬)
- ・ マイナンバー(個人番号)が分かるもの(個人番号カード・通知カード)

問：税務課  
電話：72-7301



愛南町  
ホーム  
ページ

お知らせ

虫歯0本のお子さんを表彰

町では、5歳児健診で、虫歯が0本だったお子さんを表彰しています。2月に実施した5歳児健診で次の方が表彰されました。

これからもしっかり歯磨きをして、きれいな歯を守りましょう。



問：保健福祉課 電話：72-1212

お知らせ

税金は納期内納付を! 令和7年度町税等の納期月(納期限)

令和7年度町税および介護・後期高齢者医療保険料の納期月(納期限)をお知らせします。

町税等の納付は、ぜひ口座振替をご利用ください。なお、口座振替日は、各納期限の日ですので、振替不能にならないように通帳の残高をよく確認しておいてください。

※特別な事情により納付が困難な方は、各納期限までに税務課にご相談ください。

| 納期月 | 令和7年                       |            |             |             |            |             |              |             |              |            | 令和8年       |             |     |
|-----|----------------------------|------------|-------------|-------------|------------|-------------|--------------|-------------|--------------|------------|------------|-------------|-----|
|     | 4月                         | 5月         | 6月          | 7月          | 8月         | 9月          | 10月          | 11月         | 12月          | 1月         | 2月         | 3月          |     |
| 納期限 | 4/30<br>(水)                | 6/2<br>(月) | 6/30<br>(月) | 7/31<br>(木) | 9/1<br>(月) | 9/30<br>(火) | 10/31<br>(金) | 12/1<br>(月) | 12/25<br>(木) | 2/2<br>(月) | 3/2<br>(月) | 3/31<br>(火) |     |
| 税目  | 町県民税                       |            | 1期<br>全期    |             | 2期         |             | 3期           |             |              | 4期         |            |             |     |
|     | 固定資産税                      | 1期<br>全期   |             |             | 2期         |             |              |             | 3期           |            | 4期         |             |     |
|     | 軽自動車税                      |            | 全期          |             |            |             |              |             |              |            |            |             |     |
|     | 国民健康保険税                    |            |             | 1期          | 2期         | 3期          | 4期           | 5期          | 6期           | 7期         | 8期         | 9期          | 10期 |
|     | 介護保険料<br>(1号被保険者<br>普通徴収分) |            |             | 1期          | 2期         | 3期          | 4期           | 5期          | 6期           | 7期         | 8期         | 9期          | 10期 |
|     | 後期高齢者医療<br>保険料             |            |             |             | 1期         | 2期          | 3期           | 4期          | 5期           | 6期         | 7期         | 8期          | 9期  |

問：税務課 電話：72-7301



## お知らせ

### 「愛南町公共交通フォトコンテスト2024」入賞作品

町内を運行する路線バス、タクシーなどの公共交通機関を身近に感じてもらうことを目的として、「愛南町公共交通フォトコンテスト2024」を開催しました。応募13作品のうち、審査（愛南町地域公共交通会議）にて9点の入選作品を選定しました。特に評価が高かった入賞作品は以下の5作品です。

なお、すべての入選作品を町ホームページに掲載しています。



「お帰り愛南町へ」 幸田健一さん けんいち



「春はあけぼの」 棚田美恵子さん みえこ



愛南町  
ホーム  
ページ

問：総務課  
電話：72-1211



「颯爽と春をゆく」 濱本秀雄さん ひでお



「1日のはじまり」 Kiyosakuさん



「雪の中をゆく」 増田圭介さん けいすけ

## お知らせ

ご確認ください！

### 「固定資産税納税通知書兼課税明細書」を発送します

令和7年1月1日現在で町内に固定資産を所有している方、または納税義務者等に、「令和7年度固定資産税納税通知書兼課税明細書」を4月中旬ごろに発送します。

併せて、口座振替登録をしていない方には、第1期の納付書と1年分をまとめて納付することができる全納用の納付書を同封します。税額等をご確認いただき、いずれかの納付書で納期限内の納付をお願いします。

※免税点未滿（土地の課税標準額が30万円未滿、家屋の課税標準額が20万円未滿または償却資産の課税標準額が150万円未滿の場合）で課税されていない場合、町から納税通知書は発送していません。

#### 納税通知書兼課税明細書が届いたら

固定資産税が課税されている土地・家屋の所在地や評価額など課税の内容をご確認ください。

◎こんな時は連絡をしてください

- ・取り壊した家屋が課税明細書に記載されている場合
- ・住所に変更がある場合や名前の表記が違う場合

#### 土地家屋価格の縦覧や課税台帳の閲覧ができます

納税義務者が自分と他人の土地・家屋の評価額を比較し、固定資産評価額が適正であるかどうか自ら確認・判断できる縦覧制度や固定資産課税台帳に記載されている自己の資産について、内容を確認することができる閲覧制度があります。詳しくは町ホームページをご覧ください。

▶期間 4月1日(火)~4月30日(水) 8:30~17:15(土日・祝日を除く)

問：税務課 電話：72-7301



お知らせ

## うわじまMIセンターが移転しました

宇和島圏域定住自立圏共生ビジョンに基づく取り組みとして、宇和島市が運営する結婚相談機関「うわじまMIセンター」が宇和島駅前テナント内に移転しました。「うわじまMIセンター」では、結婚相談やお引き合わせのお手伝いを行っています。愛南町の方も利用できますので、お気軽にお立ち寄りください。

- ▶利用できる方
  - ・結婚を希望する50歳までの独身の方
  - ・結婚後に宇和島圏域に住むことを希望する方

▶問い合わせ先 うわじまMIセンター  
電話：0895-22-2117

問：子育て支援課 電話：73-7135



募集

## 水道メーターの検針員を募集します

毎月、月末から月始の間に各家庭等に設置してある水道メーターを検針する検針員を募集します。

- ▶募集人員 1人
- ▶資格要件 町内在住で18歳以上の方 等
- ▶検針区域 西海区域(樽見、小成川、福浦、麦ヶ浦、武者泊)420件程度
- ▶受付期間 5月13日(火)まで

応募方法など、詳しくは町ホームページをご覧ください。役場本庁水道課にお問い合わせください。

問：水道課  
電話：72-0835



お知らせ

## 国民年金保険料の学生納付特例制度をご存知ですか？

国民年金は、20歳以上であれば、学生も加入しなければなりません。しかし、ご本人の所得が一定額以下の場合、保険料の納付が猶予される「学生納付特例制度」があります。

対象となる方は、学校教育法に規定する大学(大学院)、短期大学、専修学校等に在学する学生等です。申請の際は、在学証明書または学生証を持参し、手続きしてください。

学生納付特例の承認期間は4月から翌年3月までです。翌年度も在学予定である場合は、4月初めに再申請の用紙が届きますので、引き続き申請をご希望の場合は、必要事項を記入の上、ご返送ください。

問：宇和島年金事務所  
電話：0895-22-5440  
町民課 電話：72-7300



## パパママ必見！ 子育てをサポートする情報満載！

町では、病気等で保育所や幼稚園、小学校等に行くことができないお子さまを日中のみ預かりし、保育士・看護師が協力して保育看護する病児保育事業を実施しています。

登録は年度ごとに必要です。希望する方は役場本庁子育て支援課までお越しください。

- ▶対象者 生後3カ月から小学校6年生までの児童
- ▶利用時間 8:30~17:30(月~土)  
※第1・3土、日曜日、祝日、お盆、年末年始は除く
- ▶場所 岡沢クリニック テレサルーム

問：子育て支援課 電話：73-7135



▶利用料

|          | 一日     | 半日     |
|----------|--------|--------|
| 住民税非課税世帯 | 1,000円 | 500円   |
| 住民税課税世帯  | 2,000円 | 1,000円 |
| 愛南町外の世帯  | 4,000円 | 2,000円 |



## 募集

### 介護サービス相談員を募集しています

町では、介護サービスの質の向上を目的に介護サービス相談員派遣事業を実施しています。介護サービス提供の現場を訪問し、利用者の疑問や思いをくみ取って事業者にはフィードバックし、事業者、利用者、保険者等の橋渡し役を担っていただける「介護サービス相談員」を募集しています。

▶募集人数 2人程度 ▶応募期間 4月18日(金)まで

▶応募資格

- ・高齢者福祉、ボランティア活動に対して理解と熱意のある方
- ・介護サービス事業所の役員または従業者でない方
- ・養成研修(7月1日(火)から4日(金)および8月8日(金)、東京会場とオンライン配信)およびフィールドワーク実習(町内で予定)に参加できる方

問：高齢者支援課 電話：73-7125

## 募集

### 御荘夢創造館運営懇話会の委員を募集しています

町では、御荘夢創造館運営懇話会委員を公募しています。なお、他の委員会等の委員を3つ以上兼務している方は応募できませんのでご注意ください。

▶職務の内容

年2回の会議に出席し、御荘夢創造館の事業活動や運営全般に関する審議等

▶報酬等の条件 日額7,000円

▶公募数 2人

▶任期 委嘱の日から令和9年3月31日まで

▶応募資格 町内在住で、児童館活動に興味がある方

▶募集期間 4月30日(水)まで

問：御荘夢創造館  
電話：72-1116



愛南町  
ホームページ

## お知らせ

### 消防職員のサングラス着用についてお知らせします

消防活動時にサングラスを着用することがあります

日差しや紫外線から職員の目を保護し、安全な消防活動を遂行する一環として、消防職員がサングラスを着用する場合があります。

着用して活動する場合の例

1. 消防車や救急車を運転する時、日差しによって信号機や対向車が見えない場合
2. 上方を見上げて活動をする時、日差しによってドローンの活動に支障をきたす場合
3. 河川等で活動する時、水面に日差しが反射して捜索などに支障をきたす場合



町民の方と会話をする時は、サングラスを外して対応します。

安全な活動を行うため、ご理解をお願いします。

問：消防署 電話：72-0119



愛南町  
ホームページ



## さ〜て! 今月のかんきょうかわら版は〜!

### 『災害廃棄物の分別について理解しておきましょう!』



愛南町  
ホームページ

令和6年4月に豊後水道で発生した地震から1年が経とうとしています。皆さん、水や食料などを備蓄し、災害に備えているとは思いますが、被災時に出る災害廃棄物の処理についてご存知でしょうか。被災状況によっては災害廃棄物仮置き場を設置し、そこに各家庭の災害廃棄物を持ち込みしていただく場合があります。今月号では災害廃棄物の分別について紹介しています。いざという時のためにあらかじめ家族、近隣の方々と災害廃棄物の分別について話し合い、不要なものはリサイクルに出すなど整理しておきましょう。

問：環境衛生課 電話：72-7316





お知らせ

## 防災感想文の入賞者に表彰状授与

防災意識の向上や災害時の行動に生かすことができる教訓・防災話をまとめた「四国防災八十八話」や「愛南町の災害体験談」を題材にした感想文コンクールが行われました。町内の小中学校からは14作品の応募があり、入賞者に賞状が授与されました。



愛媛  
CATV  
動画

### ▶入賞者【小学校の部】



○最優秀賞  
柏小学校5年

素材:四国防災八十八話  
題材:第58話 人伝えの情報の大切さ  
題名:「人伝えの情報の大切さ」を読んで

○優秀賞 平城小学校5年

素材:四国防災八十八話  
題材:第24話 あの時すぐ逃げていけば  
題名:早く逃げることの大切さ

○優秀賞 家串小学校5年

素材:四国防災八十八話  
題材:第51話 救ったのは人のつながり  
題名:率先ひなん者として

### ▶入賞者【中学校の部】



○最優秀賞  
一本松中学校1年

素材:四国防災八十八話  
題材:第24話 あの時すぐ逃げていけば  
題名:「あの時すぐ逃げていけば」を読んで

○優秀賞  
一本松中学校1年

素材:四国防災八十八話  
題材:第40話 弟のおかげ  
題名:「弟のおかげ」を読んで

※学年は令和7年2月時点

問: 消防本部防災対策課 電話: 72-0131

お知らせ

## 新婚さんの新生活を応援します

新婚世帯を対象に、婚姻に伴う新居の取得や賃貸、新居への引っ越し、住宅のリフォームに必要な費用を補助します。

▶対象者 ①と② 両方の要件を満たす必要があります。

- ①令和7年1月1日から令和8年3月31日の間に婚姻届を受理された夫婦
- ②婚姻日において夫婦ともに39歳以下で下記の表の所得要件に該当する世帯

▶補助内容・金額



愛南町  
ホーム  
ページ

| 夫婦年齢 | 世帯所得           | 補助対象経費             | 補助上限金額   |
|------|----------------|--------------------|--|
| ①    | 29歳以下          | 500万円未満            | ・新居の取得費(新築、購入)<br>・新居の賃借料(賃料、敷金、礼金、共益費、仲介手数料)                          |
| ②    |                | 500万円以上<br>660万円未満 |  |
| ③    | 29歳以下          | 660万円未満            | ・新居のリフォーム代<br>・引っ越し費用  |
| ④    | 30歳以上<br>39歳以下 | 500万円未満            | ・時短家電および省エネ家電の購入費用   |
|      |                |                    | ・新居の取得費(新築、購入)<br>・新居の賃借料(賃料、敷金、礼金、共益費、仲介手数料)<br>・新居のリフォーム代<br>・引っ越し費用 |

※令和7年4月1日以降に生じた費用が対象

※例) 婚姻時29歳以下、世帯所得500万円未満の場合、最大80万円が補助されます。

ご結婚の予定がある方は詳細を説明しますので、お早めに役場本庁子育て支援課にご相談ください。

問: 子育て支援課 電話: 73-7135



## ひとり親家庭医療費助成制度についてお知らせします

令和7年4月1日診療分から、※「専修学校」「各種学校」「教育施設」に就学している児童が、新たに対象となります。詳しくは、役場本庁町民課までお問い合わせください。

|          |  |
|----------|--|
| 内容       | ひとり親家庭医療費助成事業は、保険適用医療費の自己負担分を助成する制度です。   |
| 対象       | ①ひとり親家庭（母または父と20歳未満の児童）<br>②準ひとり親家庭（祖父もしくは祖母と孫または兄もしくは姉と弟妹）<br>①あるいは②であって、20歳に達した日以後において引き続き大学、高等専門学校、（※）専修学校、各種学校、教育施設に就学している児童および家庭主   |
| 資格要件     | ①愛南町に住民票があること<br>②健康保険に加入していること（親子同一保険）<br>③児童の生計を維持していること<br>④母または父、および養育者に所得税が課税されていないこと<br>（注意）所得税は当分の間、年少扶養控除等廃止前の規定を適用する経過措置を設けています。所得税の判定は控除廃止前の規定によって再計算するため、源泉徴収票等で課税状態である方も該当する場合がありますので、お気軽にご相談ください。 |
| 申請に必要なもの | ①健康保険の資格情報が確認できるもの（親と子）<br>②身分を証明するもの<br>③印鑑<br>④在学証明（20歳以上の児童が対象）<br>⑤転入者のみ 前住所地の所得課税証明書（必要となる場合があります）<br>戸籍謄本（ひとり親であることが確認できるもの）   |
| 病院にかかるとき | 医療機関窓口健康保険の資格情報が確認できるものと、ひとり親家庭医療費受給者証を提示してください。<br>愛媛県外の病院にかかるときは、一旦窓口で医療費を支払い、後日役場の担当窓口で償還払いの申請をしてください。申請期限は診療の翌月から起算して6カ月以内です。  |
| 届出が必要なとき | ①住所や氏名が変わったとき<br>②児童が20歳に達したとき<br>③更新手続き など  |

問：町民課 電話：72-7300



## 「第37期B&Gさわやか健康づくり教室」の参加者を募集します

運動仲間をつくって、転びにくい体づくりをしませんか？ウォーキングやラケットテニス、水中運動等を予定しています。興味のある方はお気軽にお問い合わせください。

▶期日 5月29日(木)～11月20日(木)(全18回)

▶申込方法 5月4日(日)までに窓口か電話でお申し込みください。

▶場所 御荘B&G海洋センター体育館・屋外・プール等

▶対象 町内在住の概ね55歳以上（医師等から運動の制限を受けていない方）

▶定員 15人（4人に満たない場合は実施できません）

▶参加費 64歳以下：1,850円／65歳以上：1,200円

問：御荘B&G海洋センター 電話：72-1117



愛南町  
ホーム  
ページ



お知らせ

## 男女共同参画審議会から答申書が提出されました

男女共同参画審議会では、町長から諮問された事項について審議を行い、令和6年12月23日に桐木陽子会長と仙波純子副会長より町長へ答申書が提出されました。

(諮問事項)

1. 女性の政治参加への社会的障壁の調査及び情報収集等の実施について
2. 政治分野における男女共同参画を推進するために必要な施策について

審議の経過、答申の詳しい内容についてはホームページでご確認ください。



愛南町  
ホームページ



▲桐木陽子会長が中村維伯町長に答申書をオンライン形式で提出する様子

問：企画財政課 政策推進室 電話：73-7075

お知らせ

## 御荘文化センター図書室 読書会「推し本の会」の開催についてお知らせします

御荘文化センター図書室で「推し本の会」を開催します。この本が好き！この本の存在を他の人にも知ってほしい！など、お薦めの本がある方、ふるってご参加ください。

- ▶日時 4月から12月 毎月第2金曜日（※11月は第3金曜日）  
11:00から（所要時間：30分～60分）
- ▶場所 御荘文化センター図書室
- ▶内容 絵本から小説、専門書など、ジャンルを問わず、お薦めの本を持ち寄り読み合います。6月と12月は、町内で絵本などの読み聞かせ活動をしている中川美恵絵本専門士によるおとな向け絵本の紹介もあります（申し込み不要）。

(注) 荒天等により中止となる場合があります。

問：御荘文化センター 電話：73-1111

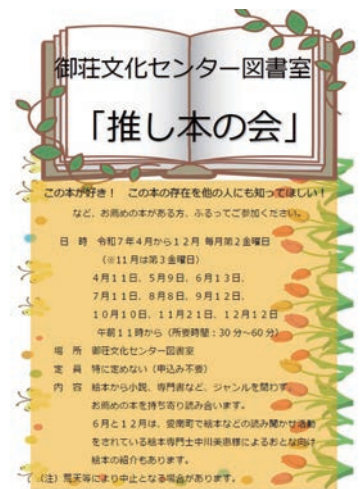

お知らせ

## 自衛官募集事務に係る 募集対象者情報の提供についてお知らせします

町では、自衛隊法(昭和29年法律第165号)第97条第1項の規定に基づき、自衛隊愛媛地方本部から自衛官募集対象者情報(氏名、生年月日、性別および住所の情報)の提出を求められた際に、適切な利用および保管の遵守を前提に紙媒体で提供することとしています。

自衛隊への情報提供を希望されない方は、申し出いただくことにより提供情報から除外することができます。

- ▶令和7年度の自衛官募集対象者 平成19年4月2日から平成20年4月1日生まれの者
  - ▶提供期間 5月19日(月)～令和8年3月31日(火)
- 〈除外申出について〉

▶提出書類

- ①除外申出書
- ②本人確認書類(本人以外が申し出する場合には申出者の本人確認書類)
- ③委任状(本人または同一世帯の保護者以外の者が申し出する場合)

※除外申出書および委任状はホームページ、役場本庁総務課および各支所にあります。

- ▶申出期間 4月7日(月)～5月9日(金)
- ▶提出場所 役場本庁総務課または各支所



愛南町  
ホームページ

問：総務課 電話：72-1211



## 愛南町の遺跡と史跡等を保護するために（開発前にご相談ください）

町では、一般的に遺跡や史跡と呼ばれるものが、現在72カ所登録されています。これらの大多数は地下に所在するため、注意していないと工事等で破壊される危険があります。そして破壊された場合は、それ以前の姿に戻すことができません。このため、文化財保護法という法律で保護することが定められています。

この法律においては、個人事業・公共事業を問わず、開発行為の開始に先立って、遺跡や史跡の保護について必要な措置が定められています。町にはこれらのほか、「宇和海特殊海中資源群」等の天然記念物があり、それらについても保護する法令が定められています。

詳しくは、町教育委員会生涯学習課にお問い合わせください。町の歴史と文化そして希少生物等を未来に引き継ぐため、ご理解とご協力をお願いします。

【愛南町の遺跡と史跡の分布図】

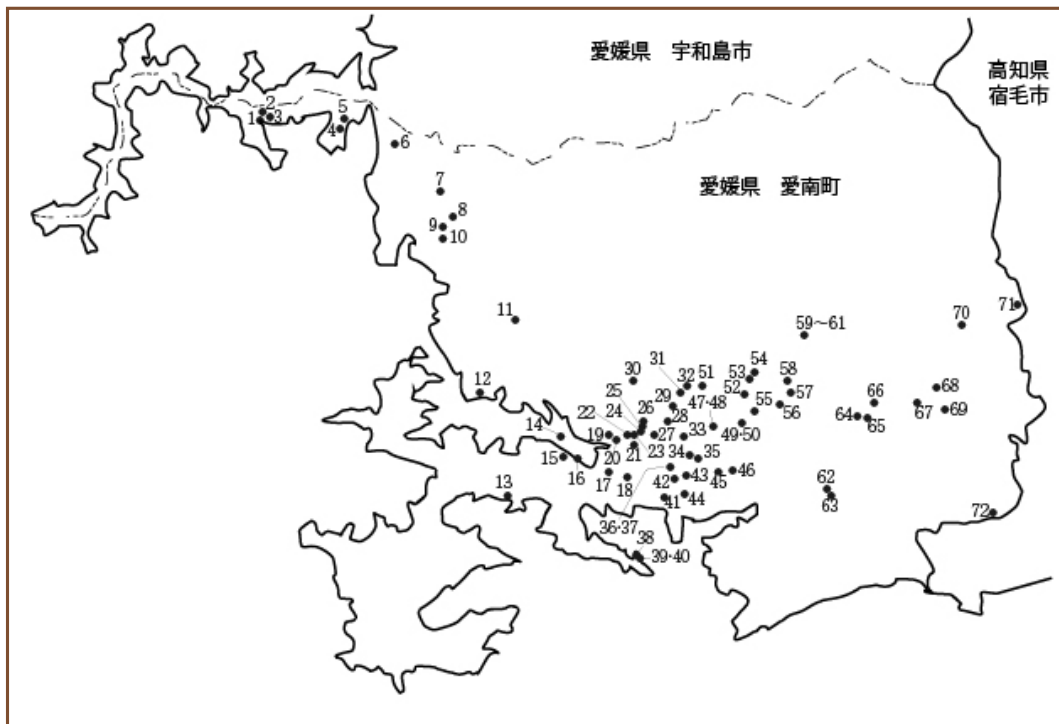

| 番号 | 名称          | 番号 | 名称         | 番号 | 名称      | 番号 | 名称         |
|----|-------------|----|------------|----|---------|----|------------|
| 1  | 五輪墓跡（油袋342） | 21 | 平城貝塚       | 41 | 鷹の巣城跡   | 61 | 梶郷駄場3遺跡    |
| 2  | 五輪墓跡（油袋515） | 22 | 猪ノ尻遺跡      | 42 | 大谷の砦跡   | 62 | 茶堂I遺跡      |
| 3  | 五輪墓跡（油袋369） | 23 | 岡村松軒翁の墓    | 43 | 大森城跡    | 63 | 茶堂遺跡       |
| 4  | 白王山遺跡       | 24 | 法華寺遺跡      | 44 | 太郎谷砦跡   | 64 | 札掛遺跡       |
| 5  | 本谷しく様遺跡     | 25 | 日枝神社遺跡     | 45 | 一夜城跡    | 65 | 駄場遺跡       |
| 6  | 法華石城跡       | 26 | 日向谷遺跡      | 46 | 不老の砦跡   | 66 | 広見遺跡       |
| 7  | 鳥巢城跡        | 27 | 永の岡遺跡      | 47 | 愛宕山遺跡   | 67 | 猿越城跡       |
| 8  | 小山畑遺跡       | 28 | 源駄場遺跡      | 48 | 御陣山城跡   | 68 | ナカシマ遺跡     |
| 9  | 矢落遺跡        | 29 | 大谷遺跡       | 49 | 数城跡     | 69 | 段ノ上遺跡      |
| 10 | 串ヶ岡城跡       | 30 | 和口西の駄場遺跡   | 50 | 御荘焼豊田窯跡 | 70 | 峠の城跡       |
| 11 | 風ヶ森城跡       | 31 | 安住寺五輪塔     | 51 | 御荘焼長月窯跡 | 71 | ムソノ城跡      |
| 12 | 銭坪遺跡        | 32 | 永月城跡       | 52 | 御荘焼一木窯跡 | 72 | 伊予遍路道観自在寺道 |
| 13 | 小浦墓地（五輪塔群）  | 33 | 三島岡遺跡      | 53 | 緑城跡     |    |            |
| 14 | 大島遺跡        | 34 | 常盤城跡       | 54 | 御荘焼早崎窯跡 |    |            |
| 15 | 深泥Ⅱ遺跡       | 35 | 城辺小学校校庭遺跡  | 55 | 緑当時遺跡   |    |            |
| 16 | 深泥遺跡        | 36 | 久保遺跡       | 56 | 太場遺跡    |    |            |
| 17 | 馬瀬遺跡        | 37 | 鳥越遺跡       | 57 | ホリキリ    |    |            |
| 18 | 節崎遺跡        | 38 | 高野長英築造の台場跡 | 58 | 大道下遺跡   |    |            |
| 19 | 貝塚遺跡        | 39 | 天巖の鼻砲台場石塁  | 59 | 梶郷駄場1遺跡 |    |            |
| 20 | 八幡野遺跡       | 40 | 天巖の鼻遺跡     | 60 | 梶郷駄場2遺跡 |    |            |

問：生涯学習課 電話：73-1112



募集

夢を応援基金  
「ひとり親家庭支援奨学金制度」  
奨学生募集

この奨学金はローソングroupと全国母子寡婦福祉団体協議会（全母子協）が力を合わせ、ひとり親家庭を応援する給付型奨学金です。期限内に申請書等の必要書類を提出してください。

詳しくは、下記の二次元コードより全国母子寡婦福祉団体協議会のホームページでご確認ください。

- ▶募集人数 全国400人
- ▶対象者  
ひとり親家庭の中学3年生、高等学校1～3年生、高等専門学校等1～3年生に在籍する生徒
- ▶支給額 月額3万円（返還不要）
- ▶申込期限 4月18日（金）
- ▶申込先 全国母子寡婦福祉団体協議会

全国母子寡婦  
福祉団体協議会  
電話：03-6718-4088



全国母子寡婦福祉団体協議会  
ホームページ

募集

宇和島圏域手話奉仕員養成講座  
入門課程の受講生募集

手話を学ぶ方のための入門課程講座（全23回）を次のとおり開催します。申し込み方法など、詳しくは下記までお問い合わせください。

- ▶定員 20人
- ▶受講料 無料  
※ただし、テキスト代（4,290円）および動画視聴サイト利用料（1,760円）は自己負担です。また、受講決定後のキャンセルは、テキスト代の自己負担が発生する場合があります。
- ▶対象者 宇和島圏域（愛南町・宇和島市・松野町・鬼北町）に住所または勤務先がある方。かつ、インターネットでの動画視聴が可能な方。
- ▶申込期間 3月25日（火）～4月25日（金）
- ▶申込先 宇和島市福祉課障がい福祉係

宇和島市福祉課障がい福祉係  
電話：0895-24-1111

相談

4月は若年層の  
性暴力被害予防月間です

進学時期である4月は若年層の性暴力被害予防月間です。被害にあっているかと思ったら、ためらわず相談窓口にご連絡ください。相談無料・秘密厳守ですので、安心してご相談ください。

- ▶相談電話 #8891

県少子化対策・男女参画室  
電話：089-912-2332



えひめ  
性暴力被害者  
支援センター  
ホームページ

お知らせ

県では電子契約の利用を開始します

県では、県民や事業者の皆さまがインターネットを利用して県と効率よく手軽に契約できる、電子契約を開始しました。電子契約は、契約事務の削減、印紙代や送料が不要になるなど大きなメリットがあります。対象となる県との契約には、ぜひご利用ください。

県スマート行政推進課  
電話：089-912-2286



愛媛県  
ホーム  
ページ

催し

南楽園つつじまつり

園内にはおよそ3万2千株のツツジが植えられ、ピンク、白、赤、紫、オレンジなど彩り豊かな花を咲かせます。また、宇和島市だけに自生し日本庭園では世界で唯一、南楽園でしか見ることのできない「トキワバイカツツジ」も花を咲かせます。また、4月20日（日）は「和と洋が紡ぐ音の記念日～40周年特別コンサート～」を開催。篠笛とピアノのハーモニーをお楽しみください。その他さまざまな催し物を予定しておりますので、ぜひ日本庭園「南楽園」へお越しください。

- ▶期間 4月5日（土）～4月20日（日）

南レク株式会社「南楽園」 電話：0895-32-3344



南レク  
ホーム  
ページ

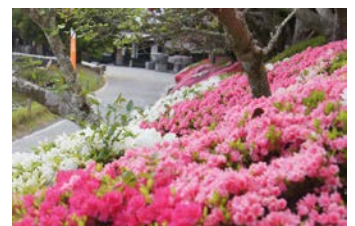

お知らせ

シルバー人材センターから

請負委任契約に係る料金等を改定および会員募集のお知らせ

4月1日(火)からシルバー人材センターの請負委任契約に係る配分金(シルバー会員が就労した対価)・事務費等を改定します。ご理解のほどよろしくお願いいたします。

【改定内容】

- ▶配分金:最低956円(現行900円から各56円値上げ)
- ▶工具代:200円・300円(現行150円・250円から各50円値上げ)
- ▶事務費率:20%(現行事務費17%(消費税含む)から改定後事務費10%+消費税10%)
- ▶実施日:4月1日(火)から実施

《会員募集》

シルバー人材センターでは新しい仲間を募集しています!

特に草刈り・草引き・剪定のできる方を募集しています。定年後の時間を有意義に過ごしたい方、地域貢献したい方、どなたでも大歓迎です。興味ある方の紹介もお待ちしております。

【募集内容】

- ▶募集対象:60歳以上の方
- ▶メリット:新しい友達と出会える、自分のスキルを生かせる、健康維持や充実した時間を持てる。

愛南町シルバー人材センター

電話:73-2900

健康アプリ「kencom」で開催する  
ウォーキングイベントの参加者募集



対象者

愛媛県在住の19歳以上の方

※令和7年度(令和7年4月~令和8年3月)に満19歳

エントリー期間

4月1日(火) - 4月30日(水)

2025年4月1日(火)14:00 ~ 2025年4月30日(水)23:59

イベント期間

5月1日(木) - 5月31日(土)

2025年5月1日(木)0:00 ~ 2025年5月31日(土)23:59

愛媛県が市町と連携・協力して展開している健康アプリ「kencom」上で開催されるウォーキングイベントの参加者を募集します。

アプリの登録方法やイベントの詳細は愛媛県のHPをご確認ください

愛媛県 kencom 検索



アプリ『kencom』のダウンロードはこちらから!



〈アプリに関してのお問い合わせは〉  
DeSCヘルスケア株式会社

kencom お問い合わせ 検索



## ◆ あけぼのグラウンド人工芝がリニューアル!!



経年劣化により消耗していたあけぼのグラウンド人工芝がリニューアルされました。あけぼのグラウンドは2017年に開催されたえひめ国体に合わせて多目的グラウンドから人工芝グラウンドへ改修されて以降、町内団体の練習や県リーグ等の公式戦・各種スポーツ合宿等で利用されています。今回のリニューアルでは、捲縮加工された人工芝を採用し、利用者の安全性の向上、温度抑制機能やマイクロプラスチック流出防止といったSDGsにも対応しています。また、5ヤードごとに2色の緑を配色し、アメリカンフットボールにも対応するなど、今後より一層の利活用が期待されます。

## ◆ リニューアルを記念したイベントにレジェンドが集結!!

3月8日(土)に開催した記念イベントには町出身で元Jリーガーの西田<sup>よしひろ</sup>吉洋さん、南宇和高校サッカー部を優勝に導いた名将の石橋<sup>さとゆき</sup>智之さん、当時の中継を実況した南海放送(株)田中<sup>かずひこ</sup>中和彦会長が集結しました。キックインセレモニー後、対談形式による講演が行われ、昔話を交えながら参加者へ熱いメッセージを送りました。





◆ 当日はサッカー教室が開催されたほか、小学1・2年生、3・4年生、5・6年生、中学生以上一般の部に分かれて第1回愛南町PK最強決定戦が行われ、町内から23チーム102人の選手が参加しました。

中学生以上一般の部の予選勝者は西田さんを含むレジェンドチームと対戦し、西田さんは緩急をつけたシュートで会場を沸かせました。また、会場には消防車、救急車に乗車できる体験コーナー、血管年齢を調べる健康チェックコーナー、南宇和高校サッカー部の栄光の軌跡展示等もあり、たくさんの人が来場しました。



◆ 第1回愛南町PK最強決定戦部門別の表彰結果は次のとおりです。



1・2年生 平城SC



3・4年生 一本松少年サッカークラブB



5・6年生 一本松少年サッカークラブA

◆ 今回西田さんの呼びかけに応じて集結したレジェンドチームの皆さん。

西田さんの他、元Jリーガーの選手にも参加していただきました。

写真左から

元日本U-19代表 佐藤愛さん

元Jリーガー 長谷川太郎さん

元愛媛FC 兵頭由教さん

元Jリーガー 西田吉洋さん

南宇和高校サッカー部監督 藤田充基さん

元愛媛FC 島津一也さん



西田さんは「夢は必ず叶うので、挑戦してほしい!」と参加者へげきを飛ばしていました。



## 1/25 第20回愛南町スポーツ少年大会サッカー競技

南レク城辺公園の芝球技場と野球場で「第20回愛南町スポーツ少年大会サッカー競技」(愛南町スポーツ少年団本部主催)が行われました。町内から5つのスポーツ少年団が参加し、どのチームも勝利を目指して一生懸命にボールを追いかけてきました。



愛媛  
CATV  
動画



▲1部A優勝:城辺少年サッカークラブ



▲1部B優勝:緑スポーツ少年団



▲2部優勝:一本松少年サッカークラブ



▲3部優勝:平城SC A

## 【大会結果】

1部A (小学6年生以下の部)

優勝:城辺少年サッカークラブ

準優勝:一本松少年サッカークラブ

1部B (小学6年生以下の部)

優勝:緑スポーツ少年団

準優勝:家串スポーツ少年団

2部 (小学4年生以下の部)

優勝:一本松少年サッカークラブ

準優勝:緑スポーツ少年団

3部 (小学2年生以下の部)

優勝:平城SC A

準優勝:一本松少年サッカークラブ

## 2/1 愛南町・愛媛マンダリンパイレーツ20周年記念イベント

南レク城辺公園野球場で「愛南町・愛媛マンダリンパイレーツ20周年記念イベント」が行われました。

このイベントは愛南町合併20周年と、愛媛マンダリンパイレーツ球団設立20周年目を記念して行われたもので、町内からはスポーツ少年団2チームと、社会人チームが1チーム出場し、小学生は打撃のみという特別ルールでマンダリンパイレーツと交流試合を行いました。

試合後には、マンダリンパイレーツの選手と町内小学生の鬼ごっこが行われ、選手についたタグをゲットした小学生にはマンダリンパイレーツのグッズが配布されました。

イベントは終始和やかな雰囲気、終了後には選手の周りに子どもたちが集まって交流を深めていました。



愛媛  
CATV  
動画





2/2 第18回愛南町ふれあい健康マラソン大会

「第18回愛南町ふれあい健康マラソン大会」が一本松交流促進センター周辺コースで開催され、小学生から一般まで総勢295人の選手が参加し、1から3キロメートルのコースを元気に駆け抜けました。

今大会から新しくなったコースの沿道では多くの方が応援に駆け付け、絶え間ない大きな声援は懸命に走るランナーの背中を後押しし、賑やかな大会となりました。

※学年は令和7年2月時点



愛媛  
CATV  
動画

【1km～2kmの部】

|     |     |       |   |  |
|-----|-----|-------|---|--|
| 小学生 | 1年生 | 男     |   |  |
|     |     | 1km   | 女 |  |
|     | 2年生 | 男     |   |  |
|     |     | 1km   | 女 |  |
|     | 3年生 | 男     |   |  |
|     |     | 1.5km | 女 |  |
|     | 4年生 | 男     |   |  |
|     |     | 1.5km | 女 |  |
|     | 5年生 | 男     |   |  |
|     |     | 2km   | 女 |  |
|     | 6年生 | 男     |   |  |
|     |     | 2km   | 女 |  |

【3kmの部】

|     |     |                               |       |  |
|-----|-----|-------------------------------|-------|--|
| 中学生 | 1年生 | 男                             |       |  |
|     |     | 女                             |       |  |
|     | 2年生 | 男                             |       |  |
|     |     | 女                             |       |  |
|     | 3年生 | 男                             |       |  |
|     |     | 女                             |       |  |
| 高校  | 女   | 古川 <small>なつは</small> 夏羽(南宇和) | 12:36 |  |
| 一般A | 男   | 山口 <small>りく</small> 力空       | 11:23 |  |
|     | 女   | 成宮 <small>はるか</small> 春香      | 14:45 |  |
| 一般B | 男   | 山本 <small>まさひろ</small> 正浩     | 12:15 |  |
| 一般C | 男   | 酒井 <small>つねお</small> 平雄      | 13:57 |  |
|     | 女   | 岩崎 <small>さゆり</small> 早百合     | 15:41 |  |

お知らせ

城辺中学校 吹奏楽部の快挙!

アンサンブルコンテスト 打楽器三重奏 四国大会出場

第48回全日本アンサンブルコンテストに出場した、城辺中学校吹奏楽部打楽器三重奏の3人が南予地区予選、愛媛県大会を勝ち抜き、2月9日(日)四国支部大会に出場しました。

演奏曲「パライソ・フローレスタ・フロスト」は、1台のマリンバを3人で演奏しながら他の7つの打楽器を使用するなど、3人の息がピッタリ合った演奏技術が求められる曲です。大会を振り返り、3年生の松岡晴矢さんは「最後の大会で四国大会へ出場することができてとても嬉しかった」、同じく3年生の高田心優さんは「打楽器は初心者だけど2人のおかげで四国大会に出場できた」と笑顔で話しました。また、2年生の本多和希さんは「四国大会で聞いた他校の演奏を参考に、今後の部活に生かしていきたい」と意欲を見せました。

※学年は令和7年2月時点



▲左から 松岡晴矢さん、本多和希さん、高田心優さん



## 2/2 第30回B&G会長杯ミニバレーボール大会(女子6人制の部)

御荘B&G海洋センター体育館において「第30回B&G会長杯ミニバレーボール大会 女子6人制の部」が開催されました。

今年で30回目を迎え、町内で活動している7チーム、約50人の選手が参加して和気あいあいとした雰囲気の中、楽しく体を動かしながら交流を深めていました。

なお、試合結果は昨年の覇者ワンピースが2連覇を成し遂げました。

優勝:ワンピース 準優勝:SAKURA



愛媛  
CATV  
動画



▲優勝:ワンピース

## 2/16 第1回愛南町スポーツ少年大会ソフトテニス競技

南レク城辺公園のテニスコートで「第1回愛南町スポーツ少年大会ソフトテニス競技」(愛南町スポーツ少年団主催)が行われました。今回が初めての開催で、町内からは篠山ジュニアソフトテニスクラブ、町外からは伊予市や高知県から参加がありました。終始白熱した試合が続き、優勝・準優勝したペアは、メダルを嬉しそうにかけてもらっていました。



愛媛  
CATV  
動画



▲1部男子優勝:谷口・菊地ペア



▲1部女子優勝:井上・久原ペア



▲2部男子優勝:越智・室野ペア



▲2部女子優勝:高品・高梨ペア



▲3部優勝:浜田・森口ペア

### 【大会結果(各種別優勝ペア)】

|      |                     |         |
|------|---------------------|---------|
| 1部男子 | 篠山ジュニア・楽スポソフトテニスクラブ | 谷口・菊池ペア |
| 1部女子 | 東中筋ジュニアソフトテニスクラブ    | 井上・久原ペア |
| 2部男子 | 北伊予ジュニアソフトテニスクラブ    | 越智・室野ペア |
| 2部女子 | 北伊予ジュニアソフトテニスクラブ    | 高品・高梨ペア |
| 3部   | 篠山ジュニアソフトテニスクラブ     | 浜田・森口ペア |

## 2/16 第19回B&G会長賞ラケットテニス大会inあいなん

御荘B&G海洋センター体育館において、「第19回B&G会長賞ラケットテニス大会inあいなん」が開催されました。

日ごろからラケットテニスを通じて健康・仲間づくりに取り組んでいる26歳から85歳までの愛好者40人が参加し、混合ダブルス12ペア、女子ダブルス8ペアに分かれ、お互いに声を掛け合い、楽しく体を動かしながら交流を図っていました。

### 【大会結果(各種別優勝ペア)】

|         |         |          |
|---------|---------|----------|
| 混合ダブルスA | 山鳩クラブ   | 木村・草木原ペア |
| 混合ダブルスB | フレッシュ菊川 | 尾崎・山田ペア  |
| 女子ダブルスA | 愛クラブ    | 野平・渡辺ペア  |
| 女子ダブルスB | さくら     | 岡島・浅海ペア  |



愛媛  
CATV  
動画



▲各種別優勝者の皆さん



みつこ  
倉田満子さん(御荘平城)が描いた油絵『雨の上野』  
近美四国美術展において近代日本美術協会理事長賞を受賞



愛媛  
CATV  
動画

広報あいなん(令和4年5月号)「私と〇〇」のコーナーで、陶芸に励む様子を紹介した倉田満子さん。倉田さんは油絵の腕も一流で絵画歴約35年。近代美術展には30回以上出品して複数回受賞した実績を持ち、喫茶店を営む傍ら時間を見つけて大きなキャンバスに筆を走らせています。

今回受賞した作品『雨の上野』は、年に数回東京を訪れる倉田さんが雨降る夜の東京上野で撮影した風景を描いたもの。雨に煙る街並みや信号を待つ人の後ろ姿、見ていると自分も上野の街角に立っているかのような気持ちになる大作を約1年かけて手掛けました。倉田さんは「雨で反射した路面を表現するのが難しかったが、書き進めていくとなんだか楽しくなってきた、いい感じで出来上がりました」と笑顔で話します。

これまで国内外のさまざまな風景を描いてきた倉田さんに今後描いてみたい作品の構想を伺うと、「ひとまず陶芸作品の制作を終えてから、何を描こうか考えようと思っています」と話し、二刀流の芸術家としての闘志を感じさせました。



2/23 第15回愛南コーラスフェスティバル

第15回愛南コーラスフェスティバルが御荘文化センターで開催され6団体7組が出演しました。コーラスフェスティバルとしての開催は6年ぶりとなり、定番の合唱曲やポップスまで幅広く演奏され、各団体が日ごろの練習の成果を発揮し、ホール全体に美しい音色を響かせていました。

【参加団体】

- リーフレット
- ふるびこ(WINDSあいなんフルートグループ)
- ラブリーパールズ
- 平城小学校音楽部
- レゾネイド(WINDSあいなんサクソグループ)
- あんだんて
- 合唱団コスモス



愛媛  
CATV  
動画

※写真は『愛南町民吹奏楽団WINDSあいなん』よりご提供いただきました。



訂正：3月号P6の「愛顔感動ものがたり」写真部門の記事において、濱本秀雄<sup>しゅうお</sup>さんの受賞内容について誤りがありました。正しくは「愛顔感動ものがたり」写真部門入選でした。訂正してお詫び申し上げます。





# 令和6年度愛南町防災・事前復興フォーラム

## 若い世代とともに“住み続けたい街”を創造し、きらめく愛南を未来へ

大規模な災害が発生した際に、適切かつ迅速、円滑な復興に資するとともに、安全・安心、魅力的なまちづくりにつなげていくため、町の事前復興まちづくりの取り組みについて考えることを目的に「令和6年度愛南町防災・事前復興フォーラム」を2月22日(土)、御荘文化センターで開催しました。

フォーラムでは、消防本部防災対策課による町の事前復興の取組報告のほか、東京大学大学院生から昨年4月に御荘地域（観自在寺周辺）および福浦地区で実施した現地調査を基に、復興デザイン案の報告が行われました。また、南宇和高校防災地理部が東北視察での経験から町の理想のまちづくりについての報告が行われました。「愛南町を魅力溢れる住み続けたい街にしたい、そのために私たちがができることは、防災意識や学習内容を次の世代に継承すること」など、高校生の立場から考える将来の愛南町についての思いが述べられました。



講演会では、東日本大震災後に宮城県石巻市北上地区で被災者の合意形成支援や地域自治活動の後方支援を活動してきた（一社）ウィアーワン北上の佐藤尚美代表理事から復興まちづくり活動、元宮城県気仙沼市危機管理監であるアジア航測(株)の佐藤健一氏から発災当時の状況や気仙沼市の災害への備えについて講演が行われました。



また、「住み続けたい街」を創造するための事前復興まちづくりをテーマに、東京大学の羽藤英二教授の進行によるパネルディスカッションが行われました。登壇者に加えて、東京大学の菊池雅彦特任研究員、水産庁漁港漁場整備部の中村隆部長、中村維伯町長と一緒に南宇和高校防災地理部の生徒も討論に参加しました。

住み続けたい街であるためには、若い世代の「居場所」や若い世代の思いを受け止める人が必要であると意見が挙げられました。会場参加者からは、同意したコメントに拍手が送られるなど、会場全体で町の将来のまちづくりについて考える機会となりました。



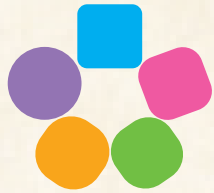

# 防災だより



消防本部防災対策課 電話：72-0131

【第36号】

## ～家庭での食料備蓄「ローリングストック」～

### ローリングストックとは？

普段の食料を少し多めに買い置きしておき、賞味期限を考えて古いものから消費し、消費した分を買い足すことで、常に一定の食品が家庭で備蓄されている状態を保つための方法です。



### なぜ、食品の家庭備蓄が必要なの？

過去の経験によれば、災害発生からライフライン復旧まで1週間以上を要するケースが多くみられます。また、災害支援物資が3日以上到着しないことや、物流機能の停止によって、1週間はスーパーマーケットやコンビニなどで食品が手に入らないことが想定されます。

このため、**最低3日分～1週間分×人数分の食品の家庭備蓄**が望ましいといわれています。

### 家庭備蓄の例

1週間分 / 大人2人の場合

|                            |   |  |   |
|----------------------------|---|--|---|
| <b>必需品</b>                 | <b>水 2L×6本×4箱</b><br>※1人1日およそ3L程度<br>(飲料水+調理用水) | お好みのお茶や清涼飲料水なども、あると便利!   | <b>カセットコンロ・カセットボンベ×12本</b><br>※1人1週間およそ6本程度 |
| <b>主食</b><br>エネルギー<br>炭水化物 | <b>米 2kg×2袋</b><br>※1袋消費したら1袋買い足す(1人1食75g程度)    | <b>乾麺 (うどん・そば・そうめん・パスタ)</b><br>・そうめん2袋(300g/袋)<br>・パスタ2袋(600g/袋) | <b>その他 (適宜)</b><br>・LL牛乳<br>・シリアルなど         |
|                            | <b>カップ麺類×6個</b>                                 | <b>パックご飯×6個</b>  |   |
| <b>主菜</b><br>たんぱく質         | <b>レトルト食品</b><br>・牛丼の素、カレー等18個<br>・パスタソース6個     | <b>缶詰 (肉・魚)</b><br>・お好みのもの18缶                                    |   |
| <b>副菜</b><br>その他<br>(適宜)   | <b>日持ちする野菜類</b><br>・たまねぎ、じゃがいも等                 | <b>調味料</b><br>・砂糖、塩、しょうゆ、めんつゆ等                                   |   |
|                            | <b>梅干し、のり、乾燥わかめ等</b>                            | <b>インスタントみそ汁や即席スープ</b>   |   |
|                            | <b>野菜ジュース、果汁ジュース等</b>                           | <b>チョコレートやビスケットなどの菓子類も大事!</b>                                    |   |

出典：農林水産省「食品ストックガイド概要版」

**ポイント**

**買い物時に普段食べ慣れているものを多めに買って帰ろう!**





Minamiuwa 青春！食育！high school ～南宇和高校農業科活動日記～

愛南ゴールドを世界に



2月12日(水)、グローバルGAPの認証審査会が行われました。グローバルGAPとは、「食品の安全」「環境の保全」「従事者の安全」に配慮して生産された農産物であることを証明する国際規格で、ヨーロッパへの輸出では特に重要視されます。果樹班の2・3年生13人が平山農場での現地審査に臨み、緊張しながらも日頃の栽培管理の状況について、分かりやすく審査員に説明していました。

毎月19日は食育の日 **食育アカデミー**  
 【愛南町食育協働部会事務局より】

「食べる力」＝「生きる力」を育む「食育」実践の環(わ)を広げよう

食べることは、子どもはもちろん大人になってからも続く基本的な営みです。健康的な食の在り方を考えるとともに、だれかと一緒に食事や料理をしたり、食べ物の収穫体験をしたり、季節や地域の料理を味わったりするなど、食育を通した「実践の環(わ)」を広げましょう。

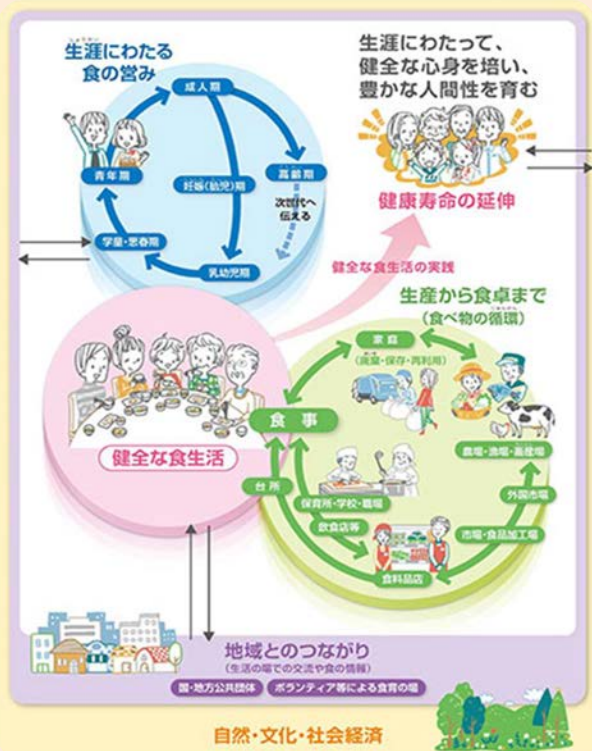

- ・食に関する知識
- ・バランスの良い「食」を選択する力
- ・健全な食生活を実践する力

参考: 食育の環(わ)資料 農林水産省

それいけ 愛南ぎょレンジャー

実はね…

実は、俺の生まれたての頃は…

女の子だったんだ!!

え～!?

じゃあなんで今は男の子なの?

フッフ、それはな…

周りのタイたちに女の子が多かったからさ!

👁️ マダイは生まれてすぐはみんなメスなんだ!そして2歳頃にはオスカメスカどっちゃんになるよ

南宇和高校美術部による愛南ぎょレンジャーやなーしくんの4コマ漫画を掲載します。

制作: 南宇和高校美術部  
 久保田 雪華



## 4月の子育てサポートご案内

はまゆう乳幼児保育所 地域子育て支援センター

「どんぐりの会」では

●サークル活動

月曜日 12:00~17:00  
火・木曜日 8:00~13:00

●園庭・保育室開放

水・金曜日 8:00~13:00

●育児(電話)相談

月~金曜日 8:00~17:00

15日(火) フォトスタンド作り  
※要予約

問い合わせ

はまゆう乳幼児保育所内 電話:72-4328

愛南町子育て支援センター

「こあら」では

●サークル活動

月・水・金曜日 8:30~13:30

●園庭等開放

火・木曜日 8:30~13:30

●育児(電話)相談

月~金曜日 8:30~17:15

【重要】4月1日(土)より、子育て支援センター  
こあらは緑保育所で活動します。

14日(月)は育児講座(内容未定)を行います。  
28日(月)は夢創造館で行います。  
※詳細については緑保育所にお問い合わせ  
ください。

問い合わせ

緑保育所内 電話:72-0897

こぶたたんぽぽポケットとんぼ

「こぶたの広場」では

●育児相談・つどいと交流・各種ワークショップ

月~金曜日 10:00~16:00

1日(火)『ベビーマッサージ交流』  
17日(木)『おはなし会』  
※要予約

問い合わせ

こぶたのお家 城辺甲2652番地 電話:73-7321  
※詳しくは「こぶた通信」に記載



● 御荘保育所 ばら組

はじけるえがおで ねんちょうさんもがんばるぞ!



● 御荘保育所 ゆり組

かわいいえがおで ハイッ! ポーズ♪

次回(5月号)は、城辺保育所を紹介します。  
楽しみにお待ちください!!

子育てサポートをご利用の方へご案内

体調のすぐれない方は利用を控えていただきま  
すようお願い致します。感染症の流行状況や周囲の混雑に  
応じたマスクの着用や咳エチケットにご協力ください。





# 4月 各種健(検)診/当直医

| 日  | 曜 | 受付時間        | 健(検)診内容・場所                        | 内科・救急<br>当直医           |
|----|---|-------------|-----------------------------------|------------------------|
| 1  | 火 |             |                                   |                        |
| 2  | 水 |             |                                   |                        |
| 3  | 木 |             |                                   |                        |
| 4  | 金 |             |                                   |                        |
| 5  | 土 |             |                                   |                        |
| 6  | 日 |             |                                   | 内科)竹本医院<br>救急)南宇和病院    |
| 7  | 月 |             |                                   |                        |
| 8  | 火 |             |                                   |                        |
| 9  | 水 |             |                                   |                        |
| 10 | 木 |             |                                   |                        |
| 11 | 金 | 9:30-10:30  | 【乳・子宮頸がん・骨粗しょう症検診】上大道集会所          |                        |
|    |   | 13:00-14:00 | 【乳・子宮頸がん・骨粗しょう症検診】篠山小学校体育館        |                        |
| 12 | 土 |             |                                   |                        |
| 13 | 日 |             |                                   | 内科)内海診療所<br>救急)南宇和病院   |
| 14 | 月 |             |                                   |                        |
| 15 | 火 | 9:30-10:30  | 【乳・子宮頸がん・骨粗しょう症検診】中泊集会所           |                        |
|    |   | 12:30-14:00 | 【乳・子宮頸がん・骨粗しょう症検診】福浦小学校体育館        |                        |
| 16 | 水 |             |                                   |                        |
| 17 | 木 |             |                                   |                        |
| 18 | 金 | 12:50-      | 【1歳6カ月児健診(R5.7.1~9.15)】城辺保健福祉センター |                        |
| 19 | 土 |             |                                   |                        |
| 20 | 日 |             |                                   | 内科)南宇和病院<br>救急)南宇和病院   |
| 21 | 月 | 9:30-10:30  | 【乳・子宮頸がん・骨粗しょう症検診】魚神山老人福祉センター     |                        |
|    |   | 13:00-14:00 | 【乳・子宮頸がん・骨粗しょう症検診】家串公民館           |                        |
| 22 | 火 | 9:30-11:00  | 【乳・子宮頸がん・骨粗しょう症検診】一本松山村開発センター     |                        |
|    |   | 13:00-14:00 |                                   |                        |
| 23 | 水 |             |                                   |                        |
| 24 | 木 |             |                                   |                        |
| 25 | 金 |             |                                   |                        |
| 26 | 土 |             |                                   |                        |
| 27 | 日 |             |                                   | 内科)かんクリニック<br>救急)南宇和病院 |
| 28 | 月 |             |                                   |                        |
| 29 | 火 |             |                                   | 内科)南宇和病院<br>救急)南宇和病院   |
| 30 | 水 |             |                                   |                        |

## 4月の一般内科当直医

日時  
6日(日) 竹本医院  
13日(日) 内海診療所  
20日(日)・29日(日・祝) 県立南宇和病院  
27日(日) かんクリニック

診療時間 9:00 ~ 16:00  
診療科目 内科系の救急患者  
竹本医院 電話：72-3271  
内海診療所 電話：85-0341  
県立南宇和病院 電話：72-1231  
かんクリニック 電話：72-2225

## 4月の救急担当当直医

日時 (日・祝日) 県立南宇和病院  
診療時間 8:30 ~ 翌 8:30  
県立南宇和病院 電話：72-1231

## 4月の行政なんでも相談(予約不要・無料)

行政相談委員による行政全般の相談。  
日時 9日(水) 13:00 ~ 15:00  
場所 [内海地域] DE・あ・い 21  
[御荘地域] 御荘文化センター  
[城辺地域] 城の辺学習館  
[一本松地域] 一本松山村開発センター  
[西海地域] 西海町民会館  
総務課 電話：72-1211

## 4月の出張年金相談(予約制・無料)

日時 16日(水) 10:00 ~ 15:30  
場所 愛南町商工会  
予約の際は基礎年金番号が必要。  
お越しの際は年金証書や年金手帳を持参。  
宇和島年金事務所  
電話：0895-22-5440  
(予約受け付け 平日 8:30 ~ 17:15)

## 4月の消費生活相談(予約不要・無料)

消費生活相談員による相談。  
日時 3日(木)・10日(木)・17日(木)  
24日(木) 8:30 ~ 17:15  
場所 役場本庁 2階  
消費生活相談窓口(商工観光課内)  
電話：72-1405

## 4月の無料法律相談(予約制・無料)

弁護士または司法書士による相談。  
日時 17日(木) 14:00 ~ 16:00  
場所 愛南町社会福祉協議会  
社会福祉協議会  
電話：73-7776  
(予約受け付け 平日 8:30 ~ 17:15)

## 4月のあいなん子育て広場(予約不要・無料)

保健師・栄養士による乳幼児の育児に関する相談。  
日時 9日(水)・23日(水) 10:00~11:30  
場所 城辺保健福祉センター  
お越しの際は、母子健康手帳とタオルを持参。  
保健福祉課 健康増進係 電話：73-7400

○「育児相談」は4月から「あいなん子育て広場」に名称を変更します。また、母子健康手帳のほかにタオルを持参してください。

○「病態栄養相談」は4月から「個別栄養相談」に名称を変更します。

○来月の「ペアレントサポーターあいなんおはなしcafe」は5月7日(水)、18日(日)に開催します。

### 4月のこころの健康相談(予約制・無料)

認知症やうつ病、精神障がいなどが疑われる方やその家族、支援者を対象に精神科医による面接相談日を設けています。

日時 14日(月)・21日(月)

13:00 ~ 17:00

場所 城辺保健福祉センター

地域包括支援センター 電話：72-7325

### 4月の個別栄養相談(予約制・無料)

栄養士による食事や栄養に関する相談。

日時 17日(木) 13:30 ~ 16:00

場所 城辺保健福祉センター

保健福祉課 健康増進係 電話：73-7400

### 4月の発達支援相談会(予約制・無料)

子育てに工夫が必要または発達に不安のあるお子さんの相談。

日時 17日(木) 10:00 ~ 16:00

場所 城辺保健福祉センター

保健福祉課 電話：72-1212

## 4月 行事予定／各種相談

| 日  | 曜 | 時間          | 行事名   | 場所      | 担当課     | 相談                         |
|----|---|-------------|---|---------|---------|----------------------------|
| 1  | 火 |             |   |         |         |                            |
| 2  | 水 | 9:30-11:00  | ペアレントサポーターあいなんおはなしcafe<br>(子育て中の方、一緒にお話しませんか) | ままと分校   | 保健福祉課   |                            |
| 3  | 木 |             |   |         |         | 消費生活                       |
| 4  | 金 |             |   |         |         |                            |
| 5  | 土 | 13:00-15:00 | あいなん断酒会(お酒の悩み家族相談)                            | 城の辺学習館  | 保健福祉課   |                            |
| 6  | 日 |             |   |         |         |                            |
| 7  | 月 |             |   |         |         |                            |
| 8  | 火 | 14:00-      | 県立南宇和高校入学式                                    | 南宇和高校   | 南宇和高校   |                            |
|    |   |             | 町内小学校入学式                                      | 各小学校    | 学校教育課   |                            |
| 9  | 水 |             | 町内中学校入学式                                      | 各中学校    | 学校教育課   | 行政<br>育児                   |
|    |   | 10:00-      | あいなん幼稚園入園式                                    | あいなん幼稚園 | あいなん幼稚園 |                            |
| 10 | 木 |             |   |         |         | 消費生活                       |
| 11 | 金 |             |   |         |         |                            |
| 12 | 土 |             |   |         |         |                            |
| 13 | 日 |             |   |         |         |                            |
| 14 | 月 |             |   |         |         | こころ                        |
| 15 | 火 |             |   |         |         |                            |
| 16 | 水 |             |   |         |         | 年金                         |
|    |   |             |   |         |         | 消費生活<br>発達支援<br>個別栄養<br>法律 |
| 17 | 木 |             |   |         |         | 人権                         |
| 18 | 金 |             |   |         |         |                            |
| 19 | 土 | 13:00-15:00 | あいなん断酒会(お酒の悩み家族相談)                            | 城の辺学習館  | 保健福祉課   |                            |
| 20 | 日 | 9:30-11:00  | ペアレントサポーターあいなんおはなしcafe<br>(子育て中の方、一緒にお話しませんか) | ままと分校   | 保健福祉課   |                            |
| 21 | 月 |             |   |         |         | こころ                        |
| 22 | 火 |             |   |         |         |                            |
| 23 | 水 |             |   |         |         | 育児                         |
| 24 | 木 |             |   |         |         | 消費生活                       |
| 25 | 金 |             |   |         |         |                            |
| 26 | 土 |             |   |         |         |                            |
| 27 | 日 |             |   |         |         |                            |
| 28 | 月 |             |   |         |         |                            |
| 29 | 火 |             |   |         |         |                            |
| 30 | 水 |             |   |         |         |                            |

## 4月納税等のお知らせ

|        |        |
|--------|--------|
| 固定資産税  | 1期分/4期 |
| 保育料    | 当月分    |
| 下水道使用料 | 前月使用分  |

町税(保険料を含む)を滞納すると本来納めるべき額のほかに督促手数料や延滞金がかかります。

- 町税等、保育所保育料、住宅使用料、住宅共益費、駐車場使用料は毎月、当月分が月末に振替となります。
  - 下水道使用料は毎月、前月使用分が月末に振替となります。
  - 上水道使用料の振替日は毎月21日、再振替日は翌月10日です。
- ※それぞれ上記の該当日が休日の場合は、その翌日が振替日となります。

## 4月の人権相談(予約不要・無料)

人権擁護委員による、差別・虐待・いじめ・プライバシーの侵害等、さまざまな人権問題に関する相談。

日時 18日(金) 13:00～16:00

場所 城の辺学習館

秘密は固く守られますので、お気軽にご相談ください。

松山地方法務局宇和島支局

電話：0895-22-0770





アコースティックバンド「テノヒラ」のボーカル 愛南町出身の kiku さんがつづるふるさとエッセイ

## — あいなん音故地新 — 春が来た。

芽吹の季節がやってきた。新しい学年、新しいクラス、新しい学校、新しい部署。環境が変わる人も多いはず。ワクワクしますか？それとも不安ですか？私はどちらかというワクワクし、さらに気合十分で鼻息を荒げるタイプやった。それは今でも変わりません。笑

不安な気持ちを持って過ごすより、初めてのことを楽しんで過ごしたほうが、毎日は楽しく、人生は豊かになる。自分の考えは頭の中だけに留めず、とりあえずやってみて、経験して、会って、チャンスをつかんでほしい。自分がやりたい、と思ったことは他の誰に何を言われてもやり通して、あなたの人生をあなたの足で歩いてほしい。

中島みゆきも歌ったよね、『その船を漕いでゆけ/お前の手で漕いでゆけ/お前が泣いて喜ぶ者にお前のオールをまかせな』まさに、これ。人生は一分一秒の積み重ね。できるだけ下を向かず、前を向いて、顔を上げて、一日一日を過ごしてほしい。

さあ！春が来たよ。この時期を待ち望んだ草木みたいに、私たちも太陽めがけて伸びていこうやないの！ (テノヒラkiku)



御荘文化センター図書室より

## “4月の新着図書ピックアップ”の紹介

### 【絵本】

『アイヌのむかしばなし

ひまなこなべ』

どい かや(絵)

萱野 茂(文)

あすなる書房(発行)

クマが肉や毛皮をもたらしてくれるお礼に、アイヌは感謝の気持ちをこめて賑やかな宴を開きます。その宴で、クマの神は、踊りの上手な若者に会います。その踊りを見たいがゆえに、何度もアイヌに仕留められるクマの神。若者の正体は何でしょう。なぜ踊るようになったのでしょうか。愛らしい挿絵とともにどうぞ。



### 【小説】

『潮音〈第1巻〉』

宮本 輝(著)

文藝春秋(発行)

幕末の越中富山藩に生まれた川上弥一。十六歳で薬種問屋に奉公に入った弥一は、やがて薩摩藩担当の売薬行商人となる。薩摩藩の役人とも親しくなっていく中、弥一は薬売りと薩摩藩をつなぐ秘密に気づき始める。越中富山の売薬行商人の語りにより、幕末・維新、激動の時代を背景とした壮大な物語が始まる。



御荘文化センター図書室では、毎月「御荘文化センター図書室だより」を発行しています。図書室だよりを通じてピックアップ図書以外の新着図書情報やそのほか新しい情報を皆さまに発信しています。町のホームページにも掲載していますので、ぜひご覧ください。



愛南町  
ホーム  
ページ

# 卯月 愛南文芸

## みなみうわ俳句会

百均の鏡もち坐す堂々と

川底の時止まりたり寒の鯉

春寒や豚汁の椀手に包み

花枇杷の香りかそけし路地続く

奥座敷明りを誘う水仙花

## 西海俳句会

長生きし孫の皆からお年玉

お年玉しやぶってぽいっと初ひ孫

手を幹へ生きるを誓ふ花の下

おぼろ夜の三条四条とさまようは 吉田 弘定

## 檳榔子俳句会

針の手を休めてかざす春火鉢

雁首は祖父の形見や春火鉢

風二月春の女神は遅刻らし

如月や父の手作り卵焼

古笥きさらぎの水しぶかせり

父の手のふしくれ翳す春火鉢

大好きなじいじの胡坐春火鉢

みたらしの水あふらしむ初大師

春火桶煙管を愛でし人のこと 井上 論天

## 内海俳句会

啓蟄や地下百線に踏み迷う

百畳の閻魔吐き出す余寒かな

踏みゆけば砂丘は星の降りしきる

紅梅の散り敷く余香を踏みしめぬ 岩森十志子

清水 麗子

木村 智子

濱 初榮

中川千代子

竹村 勝利

吉田 笑代

利根早智江

吉田 勝也

吉田 弘定

三好ミキエ

吉田モミエ

山口 和子

田中 博子

五島 節子

山口 董

泉 くらら

濱野 康子

井上 論天

太田 信子

死亡後の手続きについては  
町ホームページをご覧ください。



愛南町  
ホームページ





何かに情熱を注いでいる方を紹介します



# 私と将棋

## 孫井 <sup>もりお</sup>盛夫さん



### “将棋でつながる仲間との時間”

2月16日(日)に中浦公民館の3階で開催された『将棋教室』&『将棋大会』。町内でも指折りの将棋名人や愛好家が集い、日本将棋連盟公認将棋指導員をはじめ松山の将棋センターで日々鍛錬を積んでいる将棋キッズたちが参加した当日は、和やかさと緊張感の漂う対局が繰り広げられていました。

そこに参加していた孫井盛夫さんは御年85歳の大ベテラン。中学校を卒業し働き始めた巻き網漁船では、多くの乗組員が将棋を楽しんでいたそうで、気付けば自分も将棋を始めていたと当時を振り返ります。船内で仲間と対局を重ねるうちに将棋の世界に魅了され、これまで70年にわたり楽しんできました。

現在は月2回の月例会に参加して将棋を指すほか、町内の大会にも参加して将棋を通じた交流を楽しんでおり、「人と会って話しながら将棋を指すひと時が好きな時間。時間制限のある対局はあんまり得意やないな」と笑顔で話す孫井さん。「ほとんど相手の言いなりで負けてしまうけど、たまに自分の思い通りに駒を進められた時は気持ちがいい」と将棋の魅力を語ります。

以前に比べて将棋人口が減少していることに寂しさも感じていますが、この日のように町外から子どもたちが参加する交流会が年に2回町内で開催されています。将棋を通じて世代を超えた交流ができてことに喜びを感じ刺激を受けている様子の孫井さんが得意とする戦法はもっぱら居飛車。藤井聡太<sup>そうた</sup>竜王・名人と同じ居飛車党の孫井さんは腕組みをして真剣な眼差しで盤上を見つめ、始めの合図で将棋キッズとの対局に臨みます。将棋センターで鍛えられた子どもの戦法とスピードに苦戦しながらも駒を進め、静かで熱い対局を繰り広げる両者。他の机でも同時に対局が進められており、駒を指す音だけが会場内に響く中で聞こえてきたのは「孫井負けました!」と自ら対局の終了を運営に知らせる声。対局に負けてしまった孫井さんですが笑顔で充実感に満ち溢れ、朗らかな表情で対局を終えました。

### 編集後記

防災・事前復興フォーラムで講演されたウィーアーワン北上の佐藤さん、元気仙沼市危機管理監の佐藤さんの講演を私は昨年、事前復興計画策定のため東北視察研修で出張した際に聴講しました。(広報12月号24頁)。自身が被害に遭いながらも、現場で活動してきたお二人からの言葉は重く、計画の終着点をどこに見据えて策定していくのか考えさせられました。講演は参加者にとって、生の声を聴く貴重な場になったのではないのでしょうか。 H

移動販売中に具合の悪い高齢女性を発見し、勇気ある行動を見せ感謝状を贈呈された井村さん。地域を見守り、お客さんとの対話を大切にしているからこそ、いつも買い物に来る人の姿が見えないと大丈夫かなって感じることもあるそうです。

なかなか買い物に行くことが難しくても、優しく頼もしい店員さんが近所までたくさんの商品を届けてくれる。これこそがハッピーショッピングだなと感じた次第です。 M

### ■編集・発行

愛南町役場 総務課 〒798-4196 愛媛県南宇和郡愛南町城辺甲 2420 番地 電話：(0895)72-1211 FAX：(0895)72-1214

**愛南町の世帯数と人口**  
令和7年3月1日現在

|             |                 |
|-------------|-----------------|
| 世帯数         | 9,774世帯 (-28世帯) |
| 人口          | 18,483人 (-58人)  |
| 男           | 8,765人 (-23人)   |
| 女           | 9,718人 (-35人)   |
| 愛南町の高齢化率    | 47.4%           |
| ※ ( ) 内は前月比 |                 |
| ●10年前 同月の人口 | 23,507人         |

<https://www.town.ainan.ehime.jp/>