

広報



あいなん

2016年

1月

vol.136

P6～P7

町長・議長年始の挨拶

謹賀新年



表紙写真：福浦小学校の三世代交流餅つき

愛は南から

— 城辺中男子剣道部が悲願の初優勝 —

11月6日から開催された県中学校新人体育大会で、城辺中学校男子剣道部が団体戦で優勝、また、主将を務める藤田脩人くん(2年)が個人戦を制覇して、見事2冠を達成しました。

児島哉也監督によると、女子剣道部が歴代優秀な成績を残してきた一方、男子部の中学総体や新人戦など主要大会での優勝は創部以来初めてだそうで、「個々の力は県内有数。今回は気持ちの入ったいい試合をしてくれた」と話されたとおり、出場した選手がそれぞれの持ち味を発揮し、予選、決勝リーグとも無敗で初の頂点に駆け上がりました。

藤田主将は「来年夏の総体までにもう一度鍛え直し、全国でトップ争いができるチームに仕上げたい。

個人戦では、県新人戦準優勝の高平貴宣選手(城辺中1年)などライバルは多いけど、総体でも優勝を狙います」と、今後ますますの活躍を誓いました。



城辺中男子剣道部

写真後列左から本多琢馬くん(2年)、藤田脩人くん(2年)、池田泰士くん(1年)、前列左から高平貴宣くん(1年)、児島兼聖くん(1年)、増田陽海くん(1年)

町長の行動

11月

16日～19日 全国簡易水道協議会理事会、全国町村長大会ほか(東京都)

20日 県後期高齢者医療広域連合議会(松山市)

23日 乙亥大相撲(西予市)

24日 船舶職員養成講習会閉講式、風力発電事業視察

25日 町社会福祉協議会理事会、薬物乱用防止南予地区大会(八幡浜市)、南宇和同郷会・南宇和高校松山支部同窓会(松山市)

26日 全国治水砂防促進大会(東京都)

27日 南宇和犯罪被害者支援連絡協議会定例会、(株)サンパール役員打合せ会

28日 なーしくんのおもてなーしスイーツフェスタ など

12月

1日 道路中央要望(東京都)

2日 一本松ふるさと振興(株)役員会

4日 (株)レクザム訪問(高松市)、道路要望(高松市)

5日 町PTA研究大会懇親会

7日 JA西海支所運営委員会

8日 町食育推進大会

9日 南レク(株)定時取締役会(松山市)、愛媛経済同友会忘年会(松山市)

12日 愛媛駅伝競走懇親会

13日 愛媛駅伝競走開会式、町防災フォーラム

14日 「えひめのミカタ」新春挨拶収録 など

秋の叙勲受章
おめでとうございます



11月3日付けで秋の叙勲が発令されました。本町関係では、旧御荘町議会議員を10年余り務め、また、愛媛県議会議員を2期8年務められた猪野武典氏(中浦)が、地方自治の分野において顕著な功績があったとして旭日双光章を受章されました。猪野氏の晴れの受章を心からお喜び申し上げます。



平成27年春から着手している愛南町新庁舎の建設工事現場を清水雅文町長や岡田敏弘副町長が視察しました。新庁舎は、平成28年3月末に完成予定です。(11/9)



四国4県の「四国遍路」が平成27年4月、文化庁の日本遺産に認定されたことを受け、広見地区の古宅常会が同地区にある「古宅大師堂」前に記念碑を建てました。



「愛南町小・中学校音楽発表会」が御荘文化センターで開催され、町内の児童・生徒が趣向を凝らした合唱や合奏を披露しました。(11/18、19)



南宇和交通安全協会城辺支部が、年末年始の交通安全を祈願して、愛南警察署の玄関前に「ジャンボ門松」を設置しました。門松完成後には引き渡し式が行われ、徳永鉄則愛南警察署長から倉田政夫支部長に感謝状が贈られました。(11/19)



あ
ん
な
ん
の
お
も
て
な
〜
し

写真
5

11/28 スイーツでおもてな〜し

愛南町のご当地キャラクター「な〜しくん」をモチーフに、地元特産品を使い、お土産用に開発したスイーツが楽しめる「な〜しくんのおもてな〜しスイーツフェスタ」が、ホテルサンパールで開催されました。

昨年に続き2回目となる今年の「スイーツフェスタ」には、町内の6業者から新開発の6品を含む33種類のスイーツが出品されました。スイーツはバイキング形式で楽しむことができ、午前、午後の部に計約120人が参加して「な〜しくんのチョコムース」や「な〜しくん印の焼きドーナツ」など、出品者が試行錯誤して完成させたおもてな〜しスイーツを堪能しました。

また、スイーツ親方として知られる芝田山親方(第62代横綱大乃国)が「ごつつあんインタビュー」や「食レポクイズ」などで軽快なトークを披露し、会場を盛り上げました。

本日!海日和!! vol.62 「猿?、それとも達磨?」

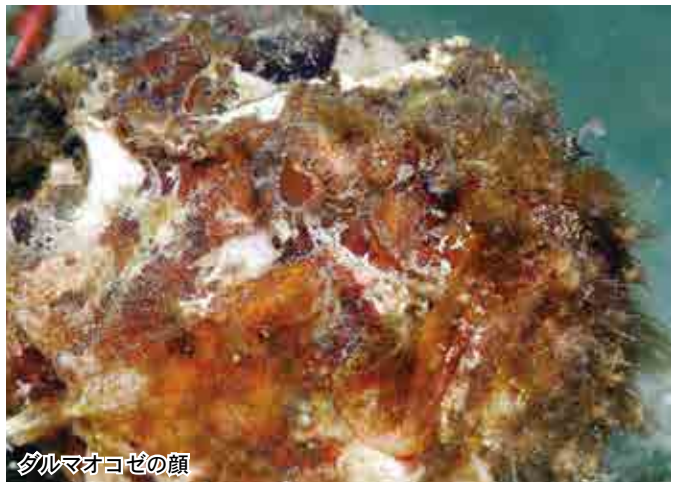

ダルマオコゼの顔

今年の干支である申にちなんで「モンキーフィッシュ」と呼ばれる魚を紹介したい。

英語でモンキーフィッシュと名前がついたのは、顔が猿に似ているからだそうだ。私にはどう見ても猿には見えないのだが、皆さんはいかがだろうか。それ以前に、どこが目で、どこが口かさえ分からない人も多いかも知れない。

頭が大きくずんぐりとした体をしているので、日本ではダルマオコゼと呼ばれている。私には、こちらの方がピンとくる。15cmほどの小さな魚で、岩のように動かず目の前を通るエビや小魚を食べている。砂地にポツンと落ちている小石の正体が、実はダルマオコゼだったりすることもある。

白身のおいしい魚らしいが、魚屋の店頭に並ぶことはない。捕まえようにも背びれには猛毒をもっている。ダルマオコゼだけに手も足も出せない魚である。

(撮影地:小浦)

愛南サンゴを守る会 西尾知照

写真
6

12/6 古代の暮らしに想いを馳せて

一本松郷土資料館などを会場に「あいなん遺跡ウォッチング」が開催されました。

一本松地域にある「広見遺跡」では遺物の表面採取が行われ、猪野琴海さん(城辺小4年)が約2万年前のものと思われる貴重な「ナイフ型石器」を発見するなど、参加者は石器片や土器片を採取しました。また、石器作製体験もあり、参加者は古代の暮らしに想いを馳せながら楽しい1日を過ごしました。

HOME
OWN
PLANT



写真1 写真2
11/ 14,15 愛南町のおもてなし
癒しのへんろ道を歩こう

癒しの里、四国のへんろ道を歩く「トレッキング・ザ・空海あいなん」が2日間にわたり開催されました。あいにくの雨模様となった1日目の『松尾坂へんろ道を歩こう』には約100人が、2日目の『柏坂へんろ道を歩こう』には、約170人が参加しました。

参加者は、各所に設けられた接待所で豚汁や焼き芋、みかんなど、地元住民の方々の笑顔あふれる「お接待」を受けながら楽しくへんろ道歩きを堪能しました。

写真3
11/ 25 本物の芸術に
触れる

次代の文化の担い手となる子どもたちに、優れた舞台芸術を鑑賞する機会を提供することを目的とした「文化芸術による子どもの育成事業」の一環で、大蔵流茂山千五郎家の狂言が城辺小学校体育館で行われました。

城辺小の全校児童と保護者などが鑑賞した公演では「附子」、「蝸牛」が披露され、また、家の中に大きなキノコが次々と生え、それらがいたずらをする様子を描いた「菌」では、6年生8人がキノコ役を熱演しました。

写真4
11/ 29 伝統を受け継ぐ
勇ましい舞

正木地区に伝わる古式ゆかしい伝統の舞「正木の花とり踊り」（県指定無形民俗文化財）が、正木権現堂、歓喜光寺境内、旧庄屋蔵岡家の庭の3か所で披露されました。

大勢の観客が見守るなか、雪輪笹紋の袖無上衣に裁着袴、赤い鉢巻といった出で立ちの踊り手が、鉦や太鼓のリズムに合わせ「エイ、ヤー」と刀や鎌を振るって舞いました。

「総合戦略」の策定により 更なる「申化」の年に……



愛南町長 清水雅文

新年明けましておめでとうござい
ます。

皆様方におかれましては、ご健勝に
て輝かしい新春をお迎えのことと心か
らお喜び申し上げます。また、旧年中
は町行政の各般にわたり、深いご理解
と温かいご支援を賜り厚くお礼を申し
上げます。

一昨年五月、日本創生会議が「地方
消滅」を唱えたことで波紋が広がる中、
安倍内閣では、人口減少社会において、
いかに地方を再生するかという「地方
創生」を重点施策に掲げ、各種の予算
化とともに、「地方版総合戦略」の策定
を要請されました。愛南町としても、
合併十周年が経過し、改めて合併の原
点でありました「主役は住民」のもとに、
第一次産業を柱に、地域にある物と人
を活かし磨くことで、地道に愛南町ら

しさを構築できる独自ビジョンの策定
に向け、多方面にわたる皆様のご協力
をいただいているところであります。

また、時を同じくして国におきまし
ては、ＴＰＰの大筋合意が行われたと
ころであります。私自身は、もう後
戻りできない以上、条件が不利な愛南
町であるだけに予算による一定の保護
のもとに、所得向上につながる新たな
施策を展開する好機につながることを
念願するものであります。

そういう中で、農業分野におきまし
ては、昨年七月に県との連携事業とし
て愛南ゴールドの台湾輸出に向けた販
売促進活動に、青年農業者を始め関係
各位のご参加をいただき、私も同行し
てまいりました。台湾の高級スーパー
「裕毛屋」で行った販売プロモーション
では、愛南ゴールドの生搾りジュース
の提供や生果の販売を行いました。が、
国も違えば、嗜好も異なり、お客さん
の反応としては、「酸っぱい」という方
もいれば、「美味しい」という方もおら
れ、今後、何を強調して商品をアピ
ルしていくのか、売り方にこだわる必
要性を感じたところであります。

また、水産分野におきましては、県
と愛媛大学南予水産研究センターが共
同で養殖技術の開発に取り組んでおり
ます。「全身中トロ」と言われるほど美
味とされる「スマ」が、順調に成長し、
今年には出荷できる見込みとなりまし
た。すでに中村時広知事があらゆる媒

体を使つてのPRやトップセールスを
行つており、先頃その名も「伊予の
媛貴海」として決定し、トップブラン
ドとしての期待が高まっております。

愛南の豊かな自然のもと愛情を込め
て育てられた自慢の産品が、地域創生
の起爆剤になってくれることを大いに
期待しております。

さて、待望の新庁舎完成もいよいよ
間近となつてまいりました。これまで
複数の施設に分散していた行政機能を
集約するとともに、新築としては全国
で初といわれる県との合同庁舎化によ
り、利便性の向上はもとより、安全・
安心なまちづくりの拠点としての機能
を発揮できるものと確信しております。
新たな町のシンボルとして、誰からも
愛され誇りとされるよう、職員全員が
愛顔でお迎えしたいと考えております。
今年は申年です。皆様の熱い思いが
込められ策定される「総合戦略」の具
体化に向け、更なる「申化」の年にし
たいと考えております。

本年が町民の皆様にとりまして、
幸多き飛躍の年となりますことを心か
らお祈り申し上げます。年頭のごあいさつ
といたします。

く新しい年を迎えてく



愛南町議会議長 山下太三

新年明けましておめでとうございます。

町民の皆様には健やかで希望に満ちた新年をお迎えのことと存じます。

年頭にあたり、議会を代表して謹んで新春のご挨拶を申し上げます。

昨年を振り返りますと、議会においては5月に申合せによる正副議長の交代と議会構成を変更し、議員任期の後半を議員一同新たな気持ちでスタートいたしました。

町では、4月に高機能の指令センターやデジタル無線といった近代的な設備の新消防庁舎が完成し新たな場所での業務が開始されました。また、懸案でありました役場新庁舎の起工式が現在の役場敷地内で行われ、早期の完成に向けて工事が着工されました。

さて新年を迎え、3月には役場新庁

舎が完成します。新庁舎は、建物の一部が愛媛県の庁舎として土木事務所などの業務が行われる町と県との合同庁舎となります。また、これまで手狭なため本庁舎以外に配置していた部署や業務が本庁舎に集約され、来庁者の利便性や更なる行政サービスの向上が期待されるものであります。また、大規模な災害が発生した際には防災・減災の拠点となる施設でもあります。

高速道路につきましては、四国西南地区の活性化や命の道として必要な道路であります。津島道路(津島インターチェンジく柏)が事業化され一日も早い工事着工を願うものであります。愛南町から宿毛市間の高速道路においても引き続き行政、町民一丸となり、そして関係市町村とも連携して早期整備を要望していかねばなりません。

まち・ひと・しごと創生(地方創生)は、地方自治体においても地方版地方創生総合戦略が求められ、本町においては今年3月には町の将来の人口推計を盛り込んだ人口ビジョンと地域資源を活用した総合戦略が策定されます。本町の人口の現状と将来の展望を踏まえた、活力のある産業や子育て支援の充実、若者の定住促進等施策を展開するためには議会においても議論が活発に行われ、関係機関が一体となった事業展開が必要と考えます。

町議会としましては、ともにあゆみ育て創造するまちづくりを進めていく

ために、町民の代表である議事機関として、「信頼される議会」をめざすことが重要であると考えます。そのためには議会と理事者である執行機関の両輪の良好な関係を築きながら議会運営に引き続き努めていかねばなりません。更には議員自ら常に改革意識を持つて議会に臨み、開かれた議会をめざす所存であります。

私たち町議会議員一同、町民の皆様とともに愛南町発展のために歩んでいきたいと考えております。

今年一年が皆さんと愛南町にとりまして素晴らしい年となりますようご祈念申し上げます。新年のあいさつとさせていただきます。

■農業支援センターから

孝野覚也さんが農林水産省経営局長賞を受賞

11/10

宮崎県宮崎市で「第18回全国農業担い手サミットinみやざき」が開催され、平成27年度全国優良経営体の個人経営体部門表彰（農林水産省・全国担い手育成総合支援協議会主催）で、愛媛県代表として推薦されていた孝野覚也さん（緑乙）が、最高位の農林水産大臣



表彰式の様子(右から3人目が孝野覚也さん)

賞に次ぐ「農林水産省経営局長賞」を受賞されました。

孝野さんは自ら販路開拓に努め、所得向上につながる取組が評価されました。河内晩柑をはじめ、イチゴやブロッコリー、水稲(8ha)の複合経営に取り組み、経営実績を伸ばされているほか、町認定農業者協議会長やJA青年部の支部長を歴任されるなど、地域農業振興のリーダーとしても幅広く活躍されています。このほか、愛南グリーン・ツーリズム推進協議会員として、町の豊かな食文化や農林漁業等の体験活動を実施されています。

表彰を受け、孝野さんは「無理のない範囲で経営規模を拡大して、経営内容の充実と、ゆとりある生活の両立をめざし、魅力ある農業経営を実現したい」と、今後の抱負を力強く話されていました。

■税務課から

納税意識の高揚を図る

11/26

宇和島商工会館で「税についての作文」の入賞者表彰式が行われ、入賞者が表彰を受けました。本町からは、御荘中学校3年生の谷口結梨花さんが県内最高の国税庁長官賞を受賞するなど、6名の中学生が入選しました。本町の入賞者は次の皆さんです。

国税庁長官賞

谷口結梨花さん(御荘中3年)

『税金があることに感謝する』

愛媛県知事賞

安光海航くん(一本松中1年)

『聞いてほしい、ゴマメの歯ぎしり』

四国税理士会宇和島支部長賞

沖中心兵くん(御荘中3年)

『社会を支える税金』

宇和島税務署管内青色申告会連合会長賞

立花尚太郎くん(城辺中3年)

『税のおかげで』

宇和島税務署管内納税貯蓄組合連合会長賞

岩上幹さん(内海中3年)

『未来を作り出すために』

毛利かななさん(篠山中3年)

『税について考えたこと』



写真左から谷口さん、沖中くん、毛利さん、岩上さん、安光くん、立花くん



作文を発表する谷口結梨花さん

■選挙管理委員会から

山木勝廣さんに 総務大臣から感謝状

元愛南町選挙管理委員の山木勝廣さん(魚神山)が、選挙関係功労者表彰として総務大臣感謝状を受賞されました。これは、選挙管理委員会の委員として10年以上在職し、選挙の管理執行及び啓発事務に従事し、その功績が顕著である人に贈られるもので、11月25日に稲田洋一郎南予地方局長から伝達が行われました。山木さんは、平成14年に内海村選挙管理委員会委員長に就任



し、平成16年10月から引き続き愛南町選挙管理委員を務め、多年にわたり民主政治の確立のために各種選挙の適正な執行や啓発に尽力されました。

■防災対策課から

減災について共に考えてみませんか

愛媛大学防災情報研究センターが3か年にわたり久良地区と緑地区の2地区の協力を得て本町で実施してきた文部科学省地域防災対策支援研究プロジェクト「科学的・社会的好奇心を刺激する自発的減災活動の推進」の最終成果報告会を次のとおり開催します。合わせて、兵庫県立大学防災教育研究センター長で神戸大学名誉教授の室崎益輝先生から、「地域の防災

力で巨大地震のリスクを乗り越える」と題したご講演をいただきます。

大変貴重な機会ですので、お誘い合わせの上、ぜひご参加ください。

日時 2月7日(日)

13時30分～16時

場所 御荘文化センター

大研修室

問合せ

防災対策課

TEL 7210131

■総務課から

広告付き共通封筒の無償提供者を募集します

愛南町では広告事業の一環として、町が使用する公用封筒の裏面に民間企業等の広告を掲載し作成したものを、町に無償提供していただける法人又は個人事業者を募集します。

【対象封筒】

上の写真のとおり2種類

※広告掲載範囲は封筒の裏面です。

【応募の方法】

募集期間

1月6日(水)～2月5日(金)

提出書類

①申込書(様式第1号)※町ホームページからダウンロードできます。

②会社概要(パンフレットなど)

※個人の場合は身分証明書の写し

③住所を有する市町村の市町村税(法人又は個人)の納税証明書

④封筒見本(製作実績のない場合には封筒の案)

その他

応募に必要な資格や要件などがありますので、詳しくはお問い合わせください。

申込み・問合せ

総務課 TEL 7211211

「個人番号カード」の交付についてお知らせします

○「個人番号カード」の交付

個人番号カードの交付申請をした方には、平成28年1月以降に順次「個人番号カード」の交付を開始します。

「個人番号カード」は地方公共団体情報システム機構から町に送付され、その後、申請された方に町から交付についてのご案内(交付通知書：はがき)をお送りします。

受取りの際は、必要な持ち物(下記※2)をご持参の上、「交付通知書(はがき)」に記載された期限までに、指定交付場所にご本人がお越しください(15歳未満の方は成年被後見人には、その法定代理人が同行してください)。

交付窓口で本人確認の上、「暗証番号(下記※1)」を設定していただくことでカードが受け取れます。

なお、不在等で返戻された「通知カード」は、平成28年3月31日までは、町民課及び各支所で保管しています。

問合せ

町民課 TEL 7217300

(※1) 「暗証番号」の設定が必要です。

個人番号カードは大切な情報ですので、複数の暗証番号で管理しています。簡単な数字の並びや生年月日、自宅の住所など推測されやすい番号を登録しないようにしてください。なお、暗証番号はお越しになる前にあらかじめ考えておいてください。

①「署名用の電子証明書」 (e-Taxの確定申告等に使用)	〈希望される方〉 英数字6文字以上16文字以下 英字は大文字のAからZまで、数字は0から9まで利用でき、いずれも1つ以上が必要です。
②「利用者証明用電子証明書」 (マイナポータルのログイン等に使用)	〈希望される方〉 数字4桁
③「住民基本台帳アプリ」	必須 (転居等の変更入力等に必要)
④「券面事項入力補助アプリ」	

◎申請後、転出される方へ
「個人番号カード」の交付申請をし、交付前に転出した場合は「個人番号カード」が交付できません。転入先で再交付申請が必要ですのでご注意ください。

(※2) 「個人番号カード」受取りの際に「必要な持ち物」※原本が必要です。

本人へ交付の場合	<input type="checkbox"/> 交付通知書(はがき) <input type="checkbox"/> 「通知カード」 <input type="checkbox"/> 本人確認書類 (15歳未満の方又は成年被後見人に同行する法定代理人も同様に必要) <input type="checkbox"/> 住民基本台帳カード (お持ちの方のみ) <input type="checkbox"/> 代理権の確認書類 (15歳未満の方又は成年被後見人の法定代理人のみ)	<p>① 次のうち1点 住民基本台帳カード(写真付)、運転免許証、運転経歴証明書(平成24年4月1日以降交付分)、旅券、身体障害者手帳、療育手帳、精神障害者保健福祉手帳(写真付)、在留カード、特別永住者証明書、一時庇護許可書、仮滞在許可書</p> <p>② ①をお持ちでない方は、「氏名・生年月日」又は「氏名・住所」が記載され、町長が適当と認める2点 (例)健康保険証、年金手帳、社員証、学生証、預金通帳、医療受給者証</p>
		<p>戸籍謄本その他の資格を証明する書類 (ただし、「本籍地が町内である場合」又は「ご本人が15歳未満の方で、代理人と同一世帯かつ親子関係にある場合」は不要)</p>
代理人がお越しになる場合	<p>※ ご本人が病気、身体の障害その他やむをえない理由により、交付場所にお越しになることが難しい場合に限り、代理人にカードの受取りを委任できます。</p> <input type="checkbox"/> 交付通知書(はがき) <input type="checkbox"/> 通知カード <input type="checkbox"/> ご本人の本人確認書類 【「本人確認書類①」を2点】又は、「本人確認書類①、②」をそれぞれ1点ずつ又は、「本人確認書類②」を3点(うち写真付1点以上)】 <input type="checkbox"/> 代理人の本人確認書類 【「本人確認書類①」を2点】又は、「本人確認書類①、②」をそれぞれ1点ずつ】 <input type="checkbox"/> 代理権の確認書類 【「法定代人の場合：戸籍謄本等(本籍地が町内の場合には不要)」「その他の場合：委任状等、ご本人が代理人を指定した事実を確認できる資料(交付通知書(はがき)の「委任状」欄に記入)】 <input type="checkbox"/> 住民基本台帳カード (お持ちの方のみ) <input type="checkbox"/> ご本人の出頭が困難であることを証する書類【診断書、本人の障害者手帳、本人が代理人の施設に入所している事実を証する書類】	

■総務課から

1月から、役場の手続きでマイナンバーが必要になります



マイナンバー制度の開始により、1月からは法律や条例で定められた事務の手続きでマイナンバーの記載が必要になります。

次の表のような手続きをするときには、お手元に届いている通知カード及び運転免許証等の本人確認書類又は本人等の申請により交付される個人番号カードを持参してください。なお、それぞれの手続きにはマイナンバー以外にも持参が必要な書類等がありますので、詳細は担当課にお問い合わせください。

法律で定められた事務				
事務	手続きの内容	必要書類	担当課	
公営住宅に関する事務	入居申込み、家賃減免申請等	障害者手帳等	財産管理課 (TEL 72-7310)	
小集落改良住宅に関する事務	入居申込み等	印鑑証明		
軽自動車税に関する事務	減免申請	運転免許証等	税務課 (TEL 72-7301)	
固定資産税に関する事務	納税義務者の承継・変更の届出等	雇用保険受給資格者証		
国民健康保険税に関する事務	減免申請	現在の保険証等	町民課 (TEL 72-7300)	
国民健康保険に関する事務	申請手続き、変更の届出等	現在の保険証等		
特別弔慰金に関する事務	申請手続き等	戸籍等	保健福祉課 (TEL 72-1212)	
障害福祉サービスに関する事務	申請手続き等			
障害児通所支援事業に関する事務	申請手続き、変更の届出等			

条例で定められた事務					法律で定められた事務				
事務	手続きの内容	必要書類	担当課	事務	手続きの内容	必要書類	担当課		
特定公共賃貸住宅に関する事務	入居申込み等	印鑑証明	財産管理課 (TEL 72-7310)	養育医療に関する事務	申請手続き、変更の届出等	主治医意見書	保健福祉課 (TEL 72-1212)		
町有住宅に関する事務	入居申込み等	印鑑証明		特別児童扶養手当に関する事務	申請手続き、変更の届出等	戸籍等			
重度心身障害者医療費に関する事務	申請手続き、変更の届出等	保険証等	町民課 (TEL 72-7300)	特別障害者手当に関する事務	申請手続き、変更の届出等	戸籍等	保健福祉課 (TEL 72-1212)		
ひとり親家庭医療費に関する事務	申請手続き、変更の届出等	保険証等		障害児福祉手当に関する事務	申請手続き、変更の届出等	戸籍等			
子どもの医療費に関する事務	申請手続き、変更の届出等	保険証等	高年齢者支援課 (TEL 72-7325)	自立支援医療に関する事務	申請手続き、変更の届出等	診断書等	保健福祉課 (TEL 72-1212)		
子どもの医療費に関する事務	申請手続き、変更の届出等	保険証等		補装具費支給に関する事務	申請手続き等	障害者手帳等			
介護保険に関する事務	申請手続き、変更の届出等	現在の被保険者証等	高年齢者支援課 (TEL 72-7325)	児童手当に関する事務	申請手続き等	保険証等	保健福祉課 (TEL 72-1212)		
児童扶養手当に関する事務	申請手続き、変更の届出等	戸籍等		児童扶養手当に関する事務	申請手続き、変更の届出等	戸籍等			
保育施設入所に関する事務	保育所の入所申込み等		高年齢者支援課 (TEL 72-7325)	児童手当に関する事務	申請手続き等	保険証等	保健福祉課 (TEL 72-1212)		
児童手当に関する事務	申請手続き、変更の届出等			児童手当に関する事務	申請手続き等	保険証等			

平成28年度
町県民税の
申告受付日程を
お知らせします

平成28年度町県民税の納税申告書(平成27年中の収入状況等)の受付を次の日程で行います。日時、場所等を確認し、申告を行ってください。なお、申告日当日に來られない方は、この期間中、愛南町役場本庁にて午後7時まで申告相談を行っています。

※印鑑、生命保険料及び地震・損害保険料等の支払証明書をご持参ください。

所得税の確定申告書は自分で記入をして税務署に郵送するか、宇和島税務署で申告をしましょう。

問合せ
税務課

TEL 72-7301

【町県民税申告受付日程】※申告日、申告会場をご確認の上、お越してください。

御荘地域

月	日	曜日	地区名	時間	場所
2	24	水	長月	9:00~16:00	長月公民館
	25	木	菊川・平山	9:00~16:00	御荘菊川農村研修センター
	26	金	深泥・防城成川 赤水・高畑	9:00~16:00	赤水コミュニティセンター
3	3	木	左右水・猿鳴 尻貝・灘前 中浦三区	9:00~16:00	中浦漁村振興センター
	4	金	長崎・長洲・本町 寺新町・栄町・上町	9:00~16:00	御荘文化センター リハーサル室
	7	月	馬場・和口1、2 上永ノ岡・下永ノ岡	9:00~16:00	御荘文化センター リハーサル室
	8	火	節崎・馬瀬 八幡野・貝塚	9:00~16:00	御荘文化センター リハーサル室

城辺地域

月	日	曜日	地区名	時間	場所
2	15	月	僧都	9:00~12:00	僧都ふれあい交流館
			山出	13:00~16:00	山出集会所
	16	火	中玉・脇本 大浜・柿ノ浦 敦盛・岩水・垣内	9:00~16:00	東海公民館
17	水	古月・鮪越・深浦	9:00~16:00	深浦公民館	
18	木	日土・小屋の浦 大寿浦・真浦 西真浦・新浦	9:00~16:00	久良ふるさとセンター	
3	9	水	緑(梶郷・大道 当時・下緑・左谷 檜床・樋口・西柳 岡・中緑)	9:00~16:00	緑基幹集落センター
	10	木	中町・後 清水・沖・久保 松本・鳥越・中原	9:00~16:00	城の辺学習館 ふれあい学習室
			太場・豊田 豊田東・西・石井手	9:00~12:00	城辺保健福祉 センター 創造交流室
	11	金	神越・中の谷 鼻・下長野	13:00~16:00	
14	月	土居・三島団地 蓮乗寺	9:00~12:00	城辺保健福祉 センター 創造交流室	
		伊勢町・矢の町・北裡	13:00~16:00		

内海地域

月	日	曜日	地区名	時間	場所
2	19	金	須ノ川	9:00~10:30	須ノ川公民館
			柏崎・柏	11:00~16:00	DE・あ・い・21 3階研修室
	22	月	網代・魚神山 油袋・家串・平礮	9:00~11:30 13:00~16:00	魚神山公民館 家串公民館

西海地域

月	日	曜日	地区名	時間	場所
2	15	月	久家	9:00~11:30	久家集会所
			下久家	13:30~16:00	下久家集会所
	16	火	樽見 大成川・小成川	9:00~11:00 13:00~16:00	樽見集会所 大成川集会所
2	17	水	麦ヶ浦 武者泊	9:30~12:00 13:30~16:00	麦ヶ浦集会所 武者泊集会所
	18	木	越田・弓立	9:00~12:00	弓立集会所
			小浦・檜月	13:30~16:00	檜月集会所
	19	金	船越	9:00~16:00	西海町民会館
	22	月	福浦	9:00~16:00	福浦公民館
	23	火	中泊・外泊	9:00~12:00	中泊集会所
内泊			14:00~16:00	内泊集会所	

一本松地域

月	日	曜日	地区名	時間	場所
2	23	火	下一・下二・徳田・宮川 本村・御在所・大駄場・太田	9:00~12:00	正木本村 集会所
			東小山 本村一、二	13:00~16:00	小山集会所
	24	水	八人組・東中屋 西中屋・東中組 西中組・中組 広岡・内尾串1~3	9:00~16:00	増田コミュニ ティセンター
25	木	大又・影平・名本 奈呂・光野・茶堂	9:00~16:00	中川コミュニ ティセンター	
3	26	金	東一・東二 西一・西二	9:00~12:00	上大道集会所
			坪浜・西組	13:00~16:00	満倉集会所
	29	月	駄場・亀之串 岡駄場・名路 古宅・向山・久保江	9:00~16:00	広見コミュニ ティセンター
1	火	弓張・平畑・中串 東部一・東部二	9:00~16:00	一本松支所 会議室	
		2	水	南部・坂石・新田 北部・西部	9:00~16:00

町営住宅の入居者を募集します

現在、空室となっている町営住宅の入居者を募集します。
公募住宅の概要(左表のとおり)

種別	住宅名称及び所在地	構造 年月日	間取り	月額家賃	駐車場	地デジ 受信
公営住宅	三島団地4号棟(1階3号室) 城辺乙669番地	RC造3階建 昭和50年	3DK 59.30㎡	9,200円～ 13,700円	有	○
	中浦団地(1階1号室)(1階7号室) 中浦1677番地1	RC造3階建 昭和53年	3DK 56.30㎡	9,100円～ 13,600円	有	○
	南部住宅(10号室) 一本松1287番地1	木造2階建 平成元年	3DK 74.10㎡	14,100円～ 21,000円	有	※
特定公共 賃貸住宅	中串住宅(1号室) 増田5027番地1	木造2階建 平成5年	3DK 94.31㎡	35,000円	有	※
	脇田団地A棟(1階3号室) 柏369番地	RC造3階建 平成8年	3LDK 89.05㎡	38,000円	有	※

※テレビ難視聴地域ですので、ケーブルテレビ等への加入が必要です。

申込受付期間

1月12日(火)～20日(水)

入居者資格(次の条件をすべて満たしている方)

①住宅にお困りで、町内に居住を希望する方

※持ち家のある方は原則として申込資格はありませんが、特別な事情がある場合はご相談ください。ただし、公営住宅に住んでいる方は公営住宅への入居資格はありません。

②町税等を滞納していない方

③暴力団員でない方

※ここでのいう暴力団員とは「暴力団員による不当な行為の防止等に関する法律」第2条第6号に規定する暴力団員をいいます。

④収入基準(月額所得)

【公営住宅】 15万8千円以下の方

【特定公共賃貸住宅】

15万8千円以上

～60万1千円以下の方

申込み 団地(住宅)ごとの申込みとなり、財産管理課又は各支所で入居の申込手続きが行えます。

問合せ

財産管理課 TEL 7 2 1 7 3 1 0

農業者年金に加入しましょう

農業者年金は、将来の年金受給に必要な原資を自ら積み立てて運用していく「積立方式」の年金です。老後の生活設計にとって、年金の役割はとても重要です。あなたのライフプランと老後のための年金設計について考えてみませんか。

■国民年金の第1号被保険者で年間60日以上農業に従事する60歳未満の方であれば、誰でも加入できます。また、農地を持たない農業者や家族従業者も加入できます。

■認定農業者等一定の要件を備えた意欲ある担い手に対しては、基本保険料(月額2万円)の2割、3割又は最高5割の政策支援(保険料の国庫助成)があります。政策支援を受けない場合の保険料は、月額2万円から最高6万7千円まで自由に選択できます。

■支払った保険料は、全額、社会保険料控除の対象です。将来、受け取る農業者年金も公的年金等の控除が適用になります。

■年金は終身受給で、仮に加入者や受給者が80歳になる前に亡くなった場合は、80歳になるまでに受け取るはずであった現在の価格相当額を死亡一時金として遺族が受け取れます。

問合せ

農業支援センター
TEL 7 2 1 7 3 1 1

農業者年金の試算額

加入年齢	納付期間	試算額 (年額)	
20歳	40年	男性	81.1万円
		女性	68.7万円
30歳	30年	男性	53.8万円
		女性	45.6万円
40歳	20年	男性	31.8万円
		女性	27.0万円

※保険料を月額2万円、65歳までの付利利率を2.5%、65歳以降の予定利率を0.75%として試算

福祉住宅の入居者を募集します

住宅名称及び所在地	構造等	間取り	月額家賃
愛南町城辺ふれあい住宅(2号室) 城辺甲2366番地	木造2階建て	2LDK (59.16㎡)	29,000円

※入居には連帯保証人が2名必要で、敷金は月額家賃の3か月分、共益費は別途必要です。
なお、入居まで多少時間のかかる場合もあります。

現在、空室となつている福祉住宅の入居者を募集します。

福祉住宅の概要(上表のとおり)

申込受付期間 1月7日(木)～18日(月)

入居者資格

(次の条件をすべて満たしていること。)

- (1) 愛南町内に引き続き2年以上住所を有すること。
- (2) 現に住宅に困窮していることが明らかであること。
- (3) 高齢者については、70歳以上の高齢者のみの世帯であること。
- (4) 障害者については、20歳以上の同居者のいる世帯であること。
- (5) 障害者については、身体障害者手帳に記載されている身体上の障害が1級若しくは2級の者であること。
- (6) 自立して日常生活を営むことができる世帯であること。
- (7) 入居申込者全員に町税等の滞納がないこと。
- (8) 入居しようとする方全員が暴力団員(暴力団員による不当な行為の防止等に関する法律第2条第6号の規定による)でないこと。
- (9) 入居者の人数は、2人程度の世帯であること。

申込み 城辺保健福祉センター又は各支所で入居の申込手続きが行えます。

問合せ 保健福祉課 TEL 72-11212

御荘文化センター自主事業

「三遊亭円楽独演会」を開催します

日時 1月20日(水)

19時～(開場18時30分)

会場 御荘文化センター

整理券をお持ちの上ご来場ください。※整理券の配付は終了しました。

問合せ

生涯学習課 TEL 73-11111



むし歯0本、おめでとう

愛南町では、5歳児健康診査で、むし歯が0本だったお子さんを表彰しています。

11月に実施した5歳児健診では、19名の受診者のうち14名のお子さんを表彰しました。これからもしっかりと歯磨きをして、きれいな歯を守りましょう。

山口 渚ちゃん(栢)

村上彩夏ちゃん(平澄)

- 濱田蓮王くん(御荘平城)
- 田村奏人くん(御荘平城)
- 金澤柚奈ちゃん(城辺甲)
- 高田優斗くん(城辺甲)
- 和喜田嶺王くん(城辺甲)
- 中村友久くん(城辺甲)
- 加洲諒丞くん(城辺乙)
- 門田佳大愛くん(緑乙)
- 埜下虎太郎くん(中川)
- 遠近聖菜ちゃん(広見)
- 田村悠輝くん(増田)
- 廣瀬こと美ちゃん(増田)

新成人の皆さんへ

20歳になったら国民年金

国民年金は、年をとったときやいざというときの生活を、現役世代みんなで支えようという考えで作られた仕組みです。

具体的には、若いときに公的年金に加入し保険料を納め続けることで、年をとったときや、病気やケガで障害が残ったとき、家族の働き手が亡くなったときに、年金を受け取ることができる制度です。

【国民年金のポイント】

◎将来の大きな支えになります
国民年金は20歳から60歳までの人が加入し、保険料を納める制度です。国が責任をもって運営するため、安定していますし、年金の給付は生涯にわたって保障されます。

◎老後のためだけのものではありません
国民年金には、年をとったときの老齢年金のほか障害年金や遺族年金もあります。障害年金は、病気や事故で障害が残ったときに受け取れます。また遺族年金は、加入者が死亡した場合、その加入者により生計を

維持されていた遺族（子のある配偶者）や「子」が受け取れます。

【学生納付特例制度】と

★「学生納付特例制度」
学生の方は一般的に所得が少ないため、ご本人の所得が一定額以下の場合、国民年金保険料の納付が猶予される制度です。

対象となる学生は、学校教育法に規定する大学（大学院）、短期大学、高等学校、高等専門学校、専修学校及び各種学校（修業年限1年以上である課程）、一部の海外大学の日本分校に在学する方です。

★「若年者納付猶予制度」

学生でない30歳未満の方で、ご本人及び配偶者の所得が一定額以下の場合に、国民年金保険料の納付が猶予される制度です。

問合せ

宇和島年金事務所 国民年金課

TEL 089512215344

町民課 TEL 7217300

「カキの身むき&焼きカキ体験」に参加しませんか

愛南グリーン・ツーリズム推進協議会では、「カキの身むき&焼きカキ体験」の参加者を募集します。御荘湾で育ったプリプリのカキを自分の手でむいたり、焼きカキを食べたり楽しく体験しませんか。

日時 1月23日(土)

10時〜(雨天中止)

場所 防城成川

定員 10人(先着順)

体験料 1人 1,500円

申込締切日 1月19日(火)

問合せ 農業支援センター

TEL 7217311



今月の社会保険・

年金一日相談(予約制)

○1月19日(火)

10時〜15時30分

(城辺商工会館2階)

問合せ 宇和島年金事務所

お客様相談室

TEL 089512215569

電話受付対応時間

8時30分〜17時15分

税務課等から

1月納税等のお知らせ

町 民 税	4期分/4期分
国 民 健 康 保 険 税	4期分/4期分
介 護 保 険 料	8期分/10期分
後 期 高 齢 者 医 療 保 険 料	7期分/9期分
保 育 所 保 育 料	月末
下 水 道 使 用 料	月末

町税を滞納している方には、まず督促状によって納税を促しています。町税を滞納されますと、本来、納めるべき税額のほかに延滞金がかかります。

①町税等、住宅使用料、住宅共益費、駐車場使用料は、毎月、当月分が月末に振替となります。

②上水道使用料・簡易水道使用料の振替日は毎月21日、再振替日は翌月の10日です。

※該当日が休日の場合は翌日となります。

周知の埋蔵文化財 包蔵地のお知らせ

現在、町内には、文化財保護法により周知の埋蔵文化財包蔵地として守られている土地が68か所(平成27年4月現在)あります。これらの土地で土木工事などの開発行為にかかる場合、最低60日前までに愛媛県に届け出る事が義務付けられており、県からの指示がでるまで工事に取り掛かることはできません。さらに、発掘などの調査が必要になる場合もありますので、規模の大小に関係なく、お早めに生涯学習課にご相談ください。

■周知の埋蔵文化財とは

貝塚、古墳など外形的に判断できるもののほか、口伝、古文書、古地図、古絵図、調査研究報告書などによって土地の中に文化財が埋蔵されていることが、その地域社会に知られている土地のことをいいます。

■開発行為とは

単に掘削行為だけでなく、盛土や構築物の建築などで実質的に遺跡(埋蔵文化財)の状況を変

まずは相談を

開発には事前の届出が必要です

周知の埋蔵文化財包蔵地
町内68か所

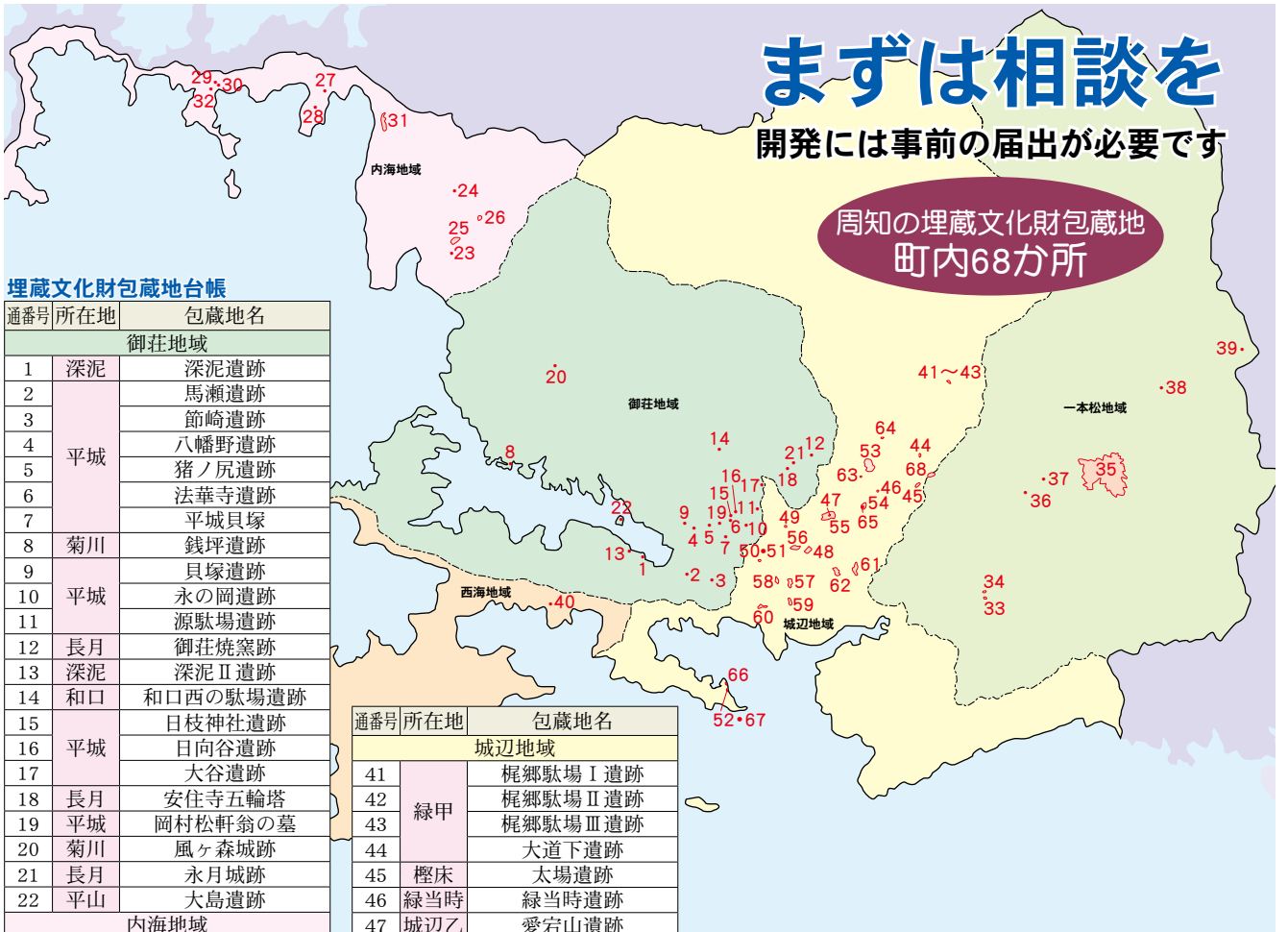

埋蔵文化財包蔵地台帳

通番号	所在地	包蔵地名	
御荘地域			
1	深泥	深泥遺跡	
2	平城	馬瀬遺跡	
3		節崎遺跡	
4		八幡野遺跡	
5		猪ノ尻遺跡	
6		法華寺遺跡	
7	平城貝塚		
8	菊川	銭坪遺跡	
9	平城	貝塚遺跡	
10		永の岡遺跡	
11		源駄場遺跡	
12	長月	御荘焼窯跡	
13	深泥	深泥Ⅱ遺跡	
14	和口	和口西の駄場遺跡	
15	平城	日枝神社遺跡	
16		日向谷遺跡	
17		大谷遺跡	
18		長月	安住寺五輪塔
19		平城	岡村松軒翁の墓
20		菊川	風ヶ森城跡
21	長月	永月城跡	
22	平山	大島遺跡	
内海地域			
23	柏	串ヶ岡(赤檜)城跡	
24		鳥巢(城首・鳥首)城跡	
25		矢落遺跡	
26	平落	小山畑遺跡	
27		本谷しく様遺跡	
28	油袋	白山遺跡	
29	油袋	五輪墓跡	
30		五輪墓跡	
31	須ノ川	法華石城跡	
32	油袋	五輪墓跡	
一本松地域			
33	中川	茶堂遺跡	
34		茶堂Ⅱ遺跡	
35	増田・広見	猿越城跡	
36	広見	札掛遺跡	
37		広見遺跡	
38	増田	峠の城跡	
39	正木	ムソノ城跡	
西海地域			
40	小浦	小浦墓地	

通番号	所在地	包蔵地名
城辺地域		
41	緑甲	梶郷駄場Ⅰ遺跡
42		梶郷駄場Ⅱ遺跡
43		梶郷駄場Ⅲ遺跡
44	檜床	大道下遺跡
45	緑当時	太場遺跡
46	城辺乙	緑当時遺跡
47	城辺甲	愛宕山遺跡
48	城辺甲	城辺小学校校庭遺跡
49	城辺乙	三島岡遺跡
50	城辺甲	久保遺跡
51	鳥越	鳥越遺跡
52	緑乙	天嶺の鼻遺跡
53	城辺甲	緑城跡
54	城辺乙	数城跡
55	城辺甲	御陣山城跡
56	城辺甲	常盤城跡
57	久保	大谷の砦跡
58	古月	太郎谷砦跡
59	長野	鳶の巣城跡
60	下長野	不老の砦跡
61	緑	一夜城跡
62		御荘焼一木窯跡
63	天嶺鼻	御荘焼早崎窯跡
64		御荘焼豊田窯跡
65	豊田	高野長英築造の台場跡
66	天嶺鼻	天嶺の鼻砲台場石塁
67	檜床	ホリキリ
68		

化させたり、事後の調査を不可能にする行為のことをいいます。

■不明なときは(まずは相談を)
ご自身の所有する土地が、周知の埋蔵文化財包蔵地であるかどうか不明な場合は生涯学習課で確認ができますので、お早めにご連絡ください。

問合せ

生涯学習課 TEL 73-1111

■高齢者支援課から

地域密着型サービス事業者募集に関する事業者説明会を開催します

愛南町第7次高齢者福祉計画及び第6期介護保険事業計画に基づき、地域密着型サービス（認知症対応型共同生活介護）の事業者募集に関する説明会を開催します。応募の意向がある事業者は参加申込書を提出の上、

必ず出席してください。

日時 1月15日(金) 14時～

場所 城辺保健福祉センター乳幼児指導室

申込書提出期日 1月12日(火)

申込み・問合せ

高齢者支援課 TEL 7217325

■生涯学習課から

ふれあい健康マラソン大会の参加者を募集します

日時 2月7日(日) (小雨決行)

開会式 8時45分～

スタート 9時30分～

参加資格 町内に住所を有する方、町内に通学・勤務している方

申込方法 申込用紙に必要事項を記入の上、町体育協会事務局

(御荘文化センター内)に提出してください。※参加は無料ですが、学生の参加者は保護者の承諾が必要です。

申込締切日 1月8日(金) 必着

問合せ

生涯学習課 TEL 731112

【種目(各種目とも御荘B&G海洋センター周辺コースです。】

スタート	距離	種目
9時30分	1km	小学生1・2年生男女の部
9時45分	1.5km	小学生3・4年生男女の部
10時	2km	小学生5・6年生男女の部
10時20分	3km	中学1・2・3年生・高校生・一般・壮年(40歳以上)女子の部
10時50分	4km	中学1・2・3年生・高校生・一般・壮年(40歳以上)男子の部

■商工観光課から

愛南のおいしい「かき」でおもてな—し

愛南町の冬の味覚であるかきのPRをはじめ、豊かな自然環境に育まれた特産品の消費拡大を図るため、食を活かしたイベント「うまいもん市inあいなん2016」を開催します。

日時 1月31日(日)

9時30分～15時

場所 南レクロッジ前駐車場

内容 ・かき食べ放題コーナー(有料、人数限定)・大鍋による「かき鍋(かき汁)」のサービス

ス・かきのすくい取り(有料)・かき・ヒオウギ貝・寒ブリ・その他海産物加工品や旬を迎えた愛南町特産の農産物、郷土料理の販売・餅つき体験コーナーなど



■保健福祉課から

みんなで予防インフルエンザ

インフルエンザは、毎年流行を繰り返しています。インフルエンザにかからないためにも、正しい予防法を身につけましょう。

【効果的な予防法】

◇手洗い・うがいをする

外出後には手洗い・うがいをし、ウイルスを除去しましょう。

◇マスクを着用する

マスクを着用すると、鼻・のどの粘膜の湿気を保つことができ

ます。また、他の人への感染を防ぐためにも、必ずマスクを着用しましょう。マスクがない場合、ティッシュなどで口と鼻を押さえ、他の人から顔をそむけ、1m以上離れてから咳やくしゃみをするよう心がけてください。

◇外出を控える

人込みや繁華街への不要な外出は控え、外出する際にはマスクを着用するようにしましょう。



問合せ

保健福祉課 TEL 7211212

あいなん掲示板

お知らせ

宇和島地区広域事務組合から 臨時職員を募集します

募集内容 臨時介護職員 5名、臨時看護職員 4名(看護師又は准看護師資格が必要です)、保育士 4人(保育士資格が必要です)、調理員 2人
※週38時間45分の勤務(週休2日制ローテーション勤務)で、労働保険・社会保険に加入しボーナスの支給があります。
雇用期間 採用から2年間。ただし、業務に係る有資格者等は1年後から嘱託職員への切替制度があります。
試験 面接試験(応募者に別途連絡します)。
応募締切日 2月12日(金)ただし、随時採用職種は随時受付
※応募要領、採用後の勤務地等、詳しくはお問い合わせください。

申込み・問合せ

宇和島地区広域事務組合 TEL 0895-2218664

お知らせ

海上保安庁から 海の「もしも」は、局番なしの「118番」へ

海上保安庁では、毎年1月18日を「118番の日」に定めています。
次のような場合は、局番なしの「118番」に通報してください。

- ・海難人身事故に遭遇した、又は目撃した
- ・密輸・密航事犯等の情報を得た
- ・不審な船を見た
- ・油の排出等を発見した など

連絡先

宇和島海上保安部 TEL 0895-2211591

■あいなん小児医療を守る会から 新年のあいさつ

新年明けましておめでとうございませう。

昨年中もたくさんの方々のご協力のおかげで、あいなん小児医療を守る会の活動を行うことができました。本当にありがとうございました。

守る会では、地域医療について今まで多くのことを学んできました。愛南町に限らず、医師が不足している地域がたくさんあることがわかりました。しかしながら、人口比率でみると、南予地域は医師がいることになつていくそうです。

人口が減少している中で、私たち世代ができることはどんなことでしょうか？

私たちよりも経験豊富な方々を巻き込みながら、安心して住みやすい地域になるようにこれからも学んでいきたいと思ひます。とは言うものの、難しく、堅苦しく思わず、楽しみながらたくさんの方の力をお借りして今年も活動していきたいと思ひます。

また、今年度も研修会を予定しています。ぜひ参加してみてください。

これからも、あいなん小児医療を守る会をよろしく願ひいたします。



問合せ

あいなん小児医療を守る会

TEL 731-2288

(プラザじょうへん内)

ainan.mamoru@gmail.com

お知らせ

愛媛大学から

「愛媛大学COC公開講座 in 愛南町」を開催します

愛媛大学は、愛南町との連携協定に基づき、大学全体で地域に密着した教育や研究、社会貢献活動に取り組みたいです。その一環として、定住・移住(UJターン)や交流人口増加と活性化に関する公開講座を開催します。参加は無料ですので、ぜひご参加ください。

日時 1月17日(日) 14時～16時40分

場所 御荘文化センター 2階 大研修室

講座の内容

・「他地域の事例から学ぶ、活性化の方策」(事例紹介)

愛媛大学社会連携推進機構 教授 前田 眞氏

・「愛南町における40年に及ぶ障害者福祉活動から、

『愛南町の』IターンUターンを考える」

財団法人正光会御荘病院院長 長野敏宏氏

※申込方法等、詳しくはお問い合わせください。

問合せ 愛媛大学COC企画運営部事務局

TEL 089-927-8964

お知らせ

愛南警察署から

1月10日は「110番の日」です

「110番」は皆さんを守るための緊急電話です。急ぎではない相談電話やいたずら電話などによって、本当に急を要する「110番」の受理に支障が出るおそれがあります。すぐに警察官の出動が必要なきに「110番通報」をしてください。

緊急性のない電話は、警察本部の「警察相談電話(短縮ダイヤル#9110)若しくは最寄りの警察署・駐在所をご利用ください。

問合せ 愛南警察署 TEL 72-0110

お知らせ

南予地方局から

県営住宅の空家待ち入居者を募集します

既設の県営住宅に空家が生じた場合に入居していただく世帯を次のとおり募集します。今回の申込みは、次年度の抽選日の前日まで有効です。

申込期間

2月1日(月)～10日(水)

※申込書の配布は1月15日(金)から行います。

入居順位の抽選

・抽選日時 3月3日(木) 13時30分

・抽選場所 南予地方局7階 会議室

入居予定日

空家ができ次第、入居順位に従いご連絡します。

家賃や申込資格等、詳しくはお問い合わせください。

問合せ 南予地方局 建設部管理課

TEL 089512215211(内線481・406)

お知らせ

愛媛労働局から

労働保険料第3期分の納付期限についてお知らせします

労働保険(労災保険・雇用保険)料の第3期分の納付期限は平成28年2月1日(月)です。

事業主の皆様へは1月18日頃に納付書をお届けします。で、最寄りの金融機関での納付をお願いします。※口座振替をご利用の事業主の皆様は、2月15日(月)が口座振替納付日となっています。

問合せ

愛媛労働局 労働保険徴収室 TEL 089-935-5202

申告に関するお知らせです

インターネットで確定申告を

まもなく所得税及び復興特別所得税の確定申告の時期となります。確定申告書等の作成は、国税庁ホームページ(<http://www.nta.go.jp>)の「確定申告書等作成コーナー」を利用して簡単に作成することができます。

同コーナーでは、画面の案内に従って該当項目を入力することにより、所得税及び復興特別所得税、贈与税、消費税及び地方消費税の申告書や青色申告決算書などが作成できます。作成した申告書は、A4サイズの普通紙に印刷して郵送等で税務署に提出するか、又は便利なe-Taxを利用して送信することもできます(e-Taxを利用する場合は事前準備が必要です)。

※所得税の確定申告書作成コーナーに、給与所得者又は公的年金所得者の皆様向けに、初めてでも操作しやすい申告書作成画面を新設しました。ぜひご利用ください。

【便利なe-Taxの主なメリット】

- ◇自宅等からネットで申告できます
- ◇添付書類の提出を省略できます
- ◇還付が書面申告と比べてスピーディー
- ◇申告期間中なら24時間いつでも利用可能です

※詳しくは、e-Taxホームページ(<http://www.e-tax.nta.go.jp>)をご覧ください。

○年金所得者の確定申告不要制度

公的年金等の収入金額の合計額が400万円以下で、その公的年金等の全部が源泉徴収の対象となっており、かつ、公的年金等に係る雑所得以外の所得金額が20万円以下である場合には確定申告は不要です(住民税の申告は必要です)。

○復興特別所得税の記載漏れにご注意ください

確定申告書を提出されるすべての方について、「復興特別所得税」欄の記載が必要です。

ご不明な点は、お気軽にお問い合わせください。

問合せ 宇和島税務署 TEL 089512214511

自賠責があなたと家族を守ります

自賠責保険・共済は、万一の自動車事故の際の基本的な対人賠償を目的として、自動車損害賠償保障法に基づき、原動機付自転車を含むすべての自動車に加入が義務付けられています。

自賠責保険・共済なしで運行することは法令違反ですのでご注意ください。

問合せ

国土交通省四国運輸局 愛媛運輸支局 輸送監査部門

TEL 089195611563

(独)自動車事故対策機構から

「交通遺児等育成資金貸付制度」、 「重度後遺障害者介護料支給制度」 についてお知らせします

①交通遺児等育成資金貸付制度

※義務教育終了まで育成資金が無利子で借りられます。

対象者 自動車事故により死亡又は重度後遺障害者となられた方の0歳から中学校卒業までのお子様

返済期間 中学卒業後20年以内

②重度後遺障害者介護料支給制度

対象者 自動車事故が原因で、脳、脊髄又は胸腹部臓器を損傷し重度の後遺障害を持ったために、常時又は随時の介護が必要な状態にある方

①の貸付金額、②の支給金額等、詳しくはお問い合わせください。

問合せ

(独)自動車事故対策機構 愛媛支所

TEL 0891960102

特定最低賃金改正についてお知らせします

愛媛労働局では県特定最低賃金を改正し、平成27年12月25日から施行しています。施行後の最低賃金額は次のとおりです（金額は1時間当たり）。

- | | |
|--|------|
| ① パルプ、紙製造業 | 826円 |
| ② はん用機械器具、生産用機械器具、
業務用機械器具製造業 | 835円 |
| ③ 電子部品、デバイス・電子回路、電気機械器具、
情報通信機械器具等製造業 | 808円 |
| ④ 船舶製造・修理業、船用機関製造業 | 846円 |
| ⑤ 各種商品小売業 | 739円 |

右記の特定最低賃金には、適用除外の労働者と、①②③の産業には適用除外の業種が定められており、これらに該当する場合は愛媛県最低賃金（1時間696円）が適用されます。詳しくは、愛媛労働局ホームページ（<http://ehime-roudoukyoku.site.mhlw.go.jp/>）をご覧ください。

問合せ

愛媛労働局 賃金室 TEL 089-935-5205
宇和島労働基準監督署 TEL 0895-22-4655

心配ごと相談所

無料で民生児童委員2名が日常生活でかかえる心配ごとの相談をお受けします。

1月20日(水)14時～16時
御荘老人福祉センター

無料法律相談

無料で弁護士が相談をお受けします。

※1回の相談人数は8人までで事前予約が必要です。定員に達した場合は受付を終了します。

1月12日(火)14時～16時
御荘老人福祉センター

詳しくは、社会福祉協議会本所（TEL70-1236）までお問い合わせください。

— あいなん音故地新 —

— はじまり。 —

— 新しい年のはじまり。2016年、もう一期愛南町ふるさと親善大使として活動していくチャンスをもたらした。…ありがたい。あたしにできることは小さなことやけど、塵も積もれば山となる!!を信じて、そのときの自分にできる限りのことを精一杯やっついていこうと思う。

— さて、みなさんにとって2015年はどんな年やったやろう。あたしは激動の年。苦難・変化・挑戦。4月から鍼灸の専門学校にも通い始めて、今までの生活とは一変。勉強は思っていた以上に大変で日々追われてるけど、知らなかったことを知っていくのは楽しいし、学びは喜び。ニンマリしてしまうくらい充実してる。小さくても大きくても夢や目標を持って前を向いてる時間は幸せやね。今年もたくさん経験したい。当たり前のことを当たり前前に思わず、苦しいことを不幸と思わず、小さなことへの感謝を忘れず、大切な人を大切に、毎日喜びの種を蒔いて、笑顔を絶やさず生きていこうと思います。

— みなさんの一年が今までで一番輝く年になりますように。
(テノヒラkiku)

kikuさんのプロフィール
アコースティックバンド「テノヒラ」のボーカルとして、東京を拠点に全国で活躍中。城辺小～城辺中～南宇和高校出身

木曜日 THU

金曜日 FRI

土曜日 SAT

 <p>ご家庭の 行事や用事の メモとしても ご利用ください。</p>	<p>1 元旦</p> <p>当直医(一般内科) 県立南宇和病院 救急病院 県立南宇和病院</p>	<p>2</p> <p>当直医(一般内科) 内海診療所 救急病院 県立南宇和病院</p>
<p>7</p> <p>消費生活相談員相談日 ●御荘支所2階 9:00~16:00</p>	<p>8</p> <p>育児相談「みるく広場」 ●一本松保健センター 9:30~11:00</p> <p>新聞・雑誌ダンボール等収集 御荘C(2月の収集は5日)</p>	<p>9</p>
<p>14</p> <p>消費生活相談員相談日 ●御荘支所2階 9:00~16:00</p> <p>新聞・雑誌ダンボール等収集 一本松(2月の収集は12日)</p>	<p>15</p> <p>病態栄養相談 ●城辺保健福祉センター 13:30~15:30 ※要事前申込み</p>	<p>16</p>
<p>21</p> <p>育児相談「うみのこ広場」 ●西海支所2階親子ふれあい交流室 10:00~11:30</p> <p>消費生活相談員相談日 ●御荘支所2階 9:00~16:00</p>	<p>22</p> <p>新聞・雑誌ダンボール等収集 城辺A(2月の収集は22日)</p>	<p>23</p>
<p>28</p> <p>消費生活相談員相談日 ●御荘支所2階 9:00~16:00</p> <p>新聞・雑誌ダンボール等収集 城辺C(2月の収集は26日)</p>	<p>29 30</p> <p>シーボーンアート作品展のお知らせ</p> <p>●松山観光港 ~1月27日(水) 開館時間 4:00~23:00</p> <p>●愛媛大学病院 1月29日(金)~2月24日(水) 開館時間 7:00~21:00</p>	

一般内科・救急病院連絡先のご案内

県立南宇和病院
城辺甲 TEL72-1231

粉川ファミリークリニック
城辺甲 TEL72-2111

内海診療所
柏 TEL85-0341

福岡内科外科医院
一本松 TEL84-3600

備考
1. 診療時間は午前9時から午後4時まで。
2. 診療科目は内科系の救急患者とします。

新聞・雑誌ダンボール等収集区分詳細

御荘 A
中浦漁村振興センター、御荘中
小学校前、赤水コミュニティセン
ター、長月公民館、猿鳴・左右水・
尻貝・高畑各集会所

御荘 B
御荘菊川農村研修センター、御
荘文化センター、平山・長洲・
長崎・貝塚・八幡野各集会所

御荘 C
馬場消防詰所横、和口町営住宅
駐車場、和口第二・馬瀬・深泥・
寺新町各集会所、節崎コミュニ
ティセンター

内海
大敷貞芳作業所、荒檜、魚神山
亀井作業所、油袋漁民センター、
旧川村光男作業所、兵頭郁生さ
ん宅前、旧内海支所、魚神山船
越・平婆・柏崎各集会所

一本松
内尾串駐輪場、上大道公民館、
広見・中川各コミュニティセン
ター、一本松・満倉・小山本村・
正木各集会所

西海 A
武者泊消防車庫前、麦ヶ浦バス
停裏、福浦駐在所手前、樽見小
学校跡、大成川・小成川・下久家・
久家各集会所

西海 B
中泊埋立駐車場、西海支所、西
海保健センター、外泊・内泊・
船越・小浦・弓立・越田各集
会所

城辺 A
城の辺学習館、東海公民館、矢
の町第2・松本・蓮乗寺・教盛
各集会所

城辺 B
僧都ふれあい交流館、緑基幹
集落センター、三島団地、愛
南町役場、山出・太場・豊田・
長野各集会所、中ノ谷・鼻共
同住宅横

城辺 C
中玉バス停跡、旧深浦漁協冷蔵
庫前、久良ふるさとセンター・
深浦公民館、小屋の浦・古月・
鮎越・脇本各集会所

2月の主な行事予定

4日(木) 9:00~16:00 消費生活相談員相談日
7日(日) 8:45~12:30 第11回 愛南町ふれあい健康マラソン大会
10日(水) 13:00~15:00 行政相談
14日(日) 8:30~14:00 第45回 東海杯少年サッカー大会
20日(土) 14:00~16:30 愛南町水産フォーラム

御荘支所2階
御荘B&C海洋センター周辺コース
城の辺学習館ほか
南レク城辺多目的広場ほか
御荘文化センター

犬・猫の引取り

については、決められた時間
内に、認め印を持って環境衛
生課又は各支所まで連れて来
てください。なお、飼い犬・
飼い猫の場合は有料(愛媛県
収入証紙が必要)ですのでご
注意ください。
※2月の引取り日は、3日、10日、
17日です。
問合せ
環境衛生課 (TEL72-7316)

2016年
平成28年

1月暮らしカレンダー

日曜日 SUN

月曜日 MON

火曜日 TUE

水曜日 WED

3	4	5	6
<p>愛南町成人式 ●御荘文化センター 13:30~16:20</p> <p>当直医(一般内科) 粉川ファミリークリニック 救急病院 県立南宇和病院</p>	<p>新聞・雑誌ダンボール等収集 御荘 A (2月の収集は1日)</p>		<p>犬・猫の引取日 ●環境衛生課又は各支所 8:30~9:50</p> <p>新聞・雑誌ダンボール等収集 御荘 B (2月の収集は3日)</p>
<p>10</p> <p>第47回 深浦少年剣道大会 ●旧深浦小学校体育館 (あいなん幼稚園体育館) 9:00~17:00</p> <p>当直医(一般内科) 県立南宇和病院 救急病院 県立南宇和病院</p>	<p>11 成人の日</p> <p>第11回 愛南町女子6人制バレーボール交流大会 ●一本松交流促進センター 9:00~16:00</p> <p>当直医(一般内科) 内海診療所 救急病院 県立南宇和病院</p>	<p>12</p> <p>新聞・雑誌ダンボール等収集 内海 (2月の収集は9日)</p>	<p>13</p> <p>行政相談 ●城の辺学習館ほか 13:00~15:00</p> <p>育児相談「げんきっ子」 ●内海保健センター 10:00~11:30</p> <p>犬・猫の引取日 ●環境衛生課又は各支所 8:30~9:50</p>
<p>17</p> <p>当直医(一般内科) 福岡内科外科医院 救急病院 県立南宇和病院</p>	<p>18</p> <p>新聞・雑誌ダンボール等収集 西海 A (2月の収集は16日)</p>	<p>19</p> <p>5歳児健診 ●城辺保健福祉センター 対象年齢 H22年10月1日~11月30日生まれ (受付時間 12:50~13:20)</p>	<p>20</p> <p>育児相談「すくすく相談」 ●城辺保健福祉センター 9:30~11:00</p> <p>犬・猫の引取日 ●環境衛生課又は各支所 8:30~9:50</p> <p>新聞・雑誌ダンボール等収集 西海 B (2月の収集は18日)</p>
<p>24</p> <p>平成28年 愛南町消防出初式 ●南レク城辺多目的広場 10:00~12:00 ※雨天時は御荘文化センター (10:30開始)</p> <p>当直医(一般内科) 県立南宇和病院 救急病院 県立南宇和病院</p>	<p>25</p> <p>育児相談「みなみっ子」 ●御荘夢創造館 9:30~11:30</p>	<p>26</p> <p>1歳6か月児健診 ●城辺保健福祉センター 対象年齢 H26年5月1日~6月30日生まれ (受付時間 12:50~13:20)</p> <p>新聞・雑誌ダンボール等収集 城辺 B (2月の収集は24日)</p>	<p>27</p> <p>若者しごと相談会 ●御荘支所2階 13:00~15:30</p> <p>御荘文化センター自主事業 三遊亭円楽 独演会 ●御荘文化センター 18:30~20:30</p>
<p>31</p> <p>うまいもん市inあいなん2016 ●南レクロッジ前駐車場 9:30~15:00</p> <p>当直医(一般内科) 県立南宇和病院 救急病院 県立南宇和病院</p>	<p>2月5日(金)</p> <p>育児相談「みるく広場」 ●一本松保健センター 9:30~11:00</p>		



12/6

ソフトバレーボールで熱戦

一本松交流促進センターほかで「第20回フレンドリーカップソフトバレーボール大会」が行われ、1部に6チーム、2部には9チームが参加しました。各チームとも好・珍プレーを連発し、優勝をめざして熱戦を繰り広げました。

【大会結果は次のとおり(優勝、準優勝のみ掲載)】

- 1部 優勝 さかやん 準優勝 ゴーヤンズ
2部 優勝 ローリング・キッズ 準優勝 遊遊



1部優勝 さかやん



2部優勝 ローリング・キッズ



愛クラブの皆さん



ほのほのクラブの皆さん

11/15

ラケットテニスで楽しい汗

御荘 B&G 海洋センター体育館で「第14回愛南町ラケットテニス大会」が開催されました。大会では混合ダブルスの部、女子ダブルスの部が行われ、14チーム約90人が出場して楽しく汗を流しました。

【大会結果は次のとおり(優勝、準優勝のみ掲載)】

- 混合ダブルスの部
優勝 愛クラブ 準優勝 さくら
女子ダブルスの部
優勝 ほのほのクラブ 準優勝 とどろきクラブ

12/12

駅伝で広がる コミュニティの輪

伝統ある「長月駅伝大会」が、長月小学校周辺コースで開催されました。

44回目を迎えた今年の大会には、長月小チームをはじめ、地元消防団やPTA、愛媛大学南予水産研究センター、自衛隊など多種多様な15のチームが参加し、5区間7.2kmを激走しました。

【大会結果は次のとおり(優勝、準優勝のみ掲載)】

- 優勝 愛南消防署 26分54秒
準優勝 なーしくんチーム 27分16秒



1位でゴールテープを切る愛南消防署チームの上埜友也選手

12/13

ゴールをめざしタスキをつなぐ

「第66回愛媛駅伝競走(一本松-宇和島大会)」が開催され、清水雅文町長の号砲で1部25チーム、2部38チームが一齐にスタートし、7区間52.7kmを駆け抜けました。

本町からは、1部に南宇和高校と愛南体協が出場しました。

【本町関係チームの成績は次のとおり】

- 1部 10位 南宇和高校 3時間 1分 57秒
22位 愛南体協 3時間 16分 33秒



キラッ あいなんスポーツ



城辺中バスケットボール部

10/24,11/6 ~10

県中学校新人体育大会で 大活躍

県内各地で行われた「第28回愛媛県中学校新人体育大会」に、郡予選を勝ち抜いた代表選手が出場しました。県内の精鋭が一堂に会する中、剣道男子では団体、個人とも城辺中が制し、相撲では御荘中の清水幸之助くんが個人無差別級で優勝するなど、愛南町勢が大活躍しました。

【大会結果は次のとおり（敬称略。本町選手の3位までを掲載）】

剣道男子（本誌2ページに関連記事）

団体 優勝 城辺中学校

個人 優勝 藤田脩人（城辺中2年）

準優勝 高平貴宣（城辺中1年）

相撲

個人無差別級 優勝 清水幸之助（御荘中2年）

同 重量級 準優勝 清水幸之助

同 軽量級 3位 伯耆諒丞（御荘中2年）

バスケット女子

準優勝 城辺中学校



御荘中相撲クラブの清水くん（写真右）と伯耆くん



写真左から増元さん、今井さん、竹田さん

11/25

みんな元気にプレー！

南レク御荘多目的広場で、町老人クラブ連合会による「第12回グラウンド・ゴルフ大会」が行われました。大会には128人の参加があり、元気いっぱい楽しく汗を流しました。【大会結果は次のとおり（敬称略、3位までを掲載）】

優勝 増元伊久雄（広見）

準優勝 今井貞男（城辺甲）

3位 竹田善義（御荘平城）

12/9

みんなで楽しくグラウンド・ゴルフ

「第20回愛南町長杯グラウンド・ゴルフ大会」が南レク御荘公園多目的広場で開催され、参加選手99人が楽しくプレーしました。

【大会結果は次のとおり（敬称略、3位までを掲載）】

第1位 秋場千歳（僧都クラブ）

第2位 本多政年（僧都クラブ）

第3位 中平 保（僧都クラブ）



写真左から本多さん、秋場さん、中平さん

今月の笑顔パチリ

1月の子育てサポートご案内

はまゆう乳幼児保育所 地域子育て支援センター

「どんぐりの会」では

- サークル活動
 - 月曜日 12:00 ～ 17:00
 - 火・木曜日 8:00 ～ 13:00
- 園庭・保育室開放
 - 水・金曜日 8:00 ～ 17:00
- 育児(電話)相談
 - 月～金曜日 8:00 ～ 17:00
 - 土曜日 8:00 ～ 12:00

28日(木) お買い物ごっこ

問合せ

はまゆう乳幼児保育所内 TEL72-4328

御荘子育て支援センター

「こあら」では

- サークル活動
 - 月・水・金曜日 8:30 ～ 13:30
- 園庭等開放
 - 火・木曜日 8:30 ～ 13:30
- 育児(電話)相談
 - 月～金曜日 8:30 ～ 17:15

出張ひろば「うみの子」では

- サークル活動(出張場所:西海支所2階)
第3木曜日 10:00 ～ 11:30

4日(月)、20日(水)は御荘夢創造館で行います。

13日(水) 育児講座(キッズダンス)

問合せ

御荘保育所内 TEL72-0598

「こぶたの広場」では

- 育児相談・つどいと交流・各種ワークショップ
日～金曜日 10:00 ～ 16:00

7日(木) 世代間お正月初詣 10:30 ～ 11:30

12日(火) [ベビーマッサージ交流] 10:30 ～ 11:30

対象:乳児親子 & 妊婦 ※要予約

13日(水) 『ぎょしょく体験』 10:00～ ※要予約
場所:うみらいく愛南 ※協力金が必要です。

27日(水) 『布小物作り』 10:00～
※要予約(定員5組)、協力金が必要です。

2/2日(火) ポケット『おはなし会』 10:30 ～ 11:30

問合せ

プラザじょうへん内 TEL73-2288

※詳しくは「こぶた通信」に記載

御荘文化センター

「あいなん子育て応援グループ」では

- 子育て(電話)相談

14日(木)、28日(木) 13:00 ～ 15:00
その他の曜日はお問い合わせください。

問合せ

生涯学習課内 TEL73-1111



長月保育所



御荘保育所 女の子



御荘保育所 男の子

睦月 愛南文芸

城辺俳句会

麻尼車くるりと廻す十二月
 水掻きて池うごくくなり鴨の群れ
 散歩道釣瓶落しの夕まぐれ
 新米に味噌汁の湯気夫婦箸
 萩こぼれ踏むをためらう坂の道
 秋雨の煙る堂塔坂の街
 登り来て鐘楼赤しもみぢ雨

加納 幸子
 宮田志賀子
 山田 静恵
 北原 桃代
 出口 恵子
 大浜 紀子
 大和田いそ子

母の命日仏間に野菊香り満ち
 菊薫る佳き日に祖父になりました
 道端のそぼくな野菊心ひく
 菊眺め独り手酌のうまい酒
 侘び住まい菊一輪がさりげない
 菊毅然私秘密は守ります
 姫に殿菊人形とハイチーズ
 こぼれびを浴びて群れ咲く野辺の菊
 菊一輪茶室に気品ただよわせ
 野菊咲き秋風吹いて手折り来る

能子
 拵
 富士子
 玉子
 つるみ
 百代
 佐賀
 一会
 律子

新しくの葉短歌会(なすな)

屏風絵の松に目覚めぬ初景色
 初御空城燦然と明け初めぬ
 現し世の夜明けを叫ぶ竜馬像
 初空え吟朗々と併せる

太田 信子
 岩森十志子

悲しみのまだつづきある吾のもと妹満中陰の品届きぬ
 夜毎聴くわれにハンク・ウィリアムスのCD三枚子の買ひくれぬ
 ありがとうと笑顔で母は話します環境の良き施設を訪えば
 八年を六時に孫らを送り来し夫はぼつりと「あと百日か」
 米袋を子どものごとく背負いたる八十路の兄の足取り確か

藤森多摩子
 松比良スミ子
 高橋千代子
 宮下喜久子
 河上 明美

菊の花盛つて美し弥陀の前
 栄華

はじめまして。赤ちゃん。

11月受付分(敬称略)

地区名	子の名	保護者
-----	-----	-----

ご冥福をお祈りします。

11月受付分(敬称略)

地区名	亡くなった方	享年
-----	--------	----

※上記情報は、広報誌掲載に対して、ご家族等に同意をいただいております。

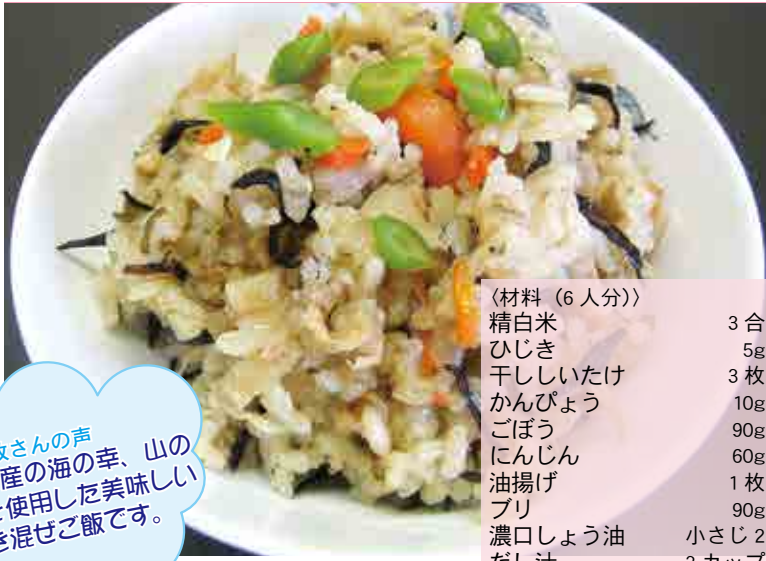

あいなん五目ごはん

作り方

- ① 米は洗い、ざるにあげて30分おく。
- ② ひじきはさっと洗い、ぬるま湯に約10分つけて戻す。干しいたけも同様に戻し、いづきを取って半分に切り、せん切りにする。
- ③ かんぴょうは水で濡らし、塩少々をふってもみ、水洗いして細かく切る。
- ④ プリは2～3cm角に切り、濃口しょう油をふる。
- ⑤ ごぼうはささがきにして、水につけアク抜きをする。にんじん、油抜きをした油揚げを2～3cm長さのせん切りにする。
- ⑥ 炊飯器に①の米と調味料A、だし汁を入れ、②～⑤を入れて炊く。
- ⑦ 炊き上がったら全体をさっくり混ぜ、1.5cm長さに切った三つ葉の茎を散らす。

〈材料 (6人分)〉		
精白米	3合	
ひじき	5g	
干しいたけ	3枚	
かんぴょう	10g	
ごぼう	90g	
にんじん	60g	
油揚げ	1枚	
プリ	90g	
濃口しょう油	小さじ2	
だし汁	3カップ	
濃口しょう油	大さじ1と1/2	
薄口しょう油	大さじ1と1/2	
A	酒	大さじ2
	みりん	小さじ1
	塩	少々
	三つ葉の茎	少量

○食改さんの声
愛南産の海の幸、山の幸を使用した美味しい炊き混ぜご飯です。

栄養価 (1個分)	
エネルギー	348kcal
たんぱく質	9.7g
脂質	4.5g
カルシウム	41mg
塩分	1.8g



使用している愛南産の農水産物「プリ」

プリはスズキ目アジ科の魚で、成長に応じて呼び名が変わる出世魚です。モジャコ→ヤズ→ハマチ→プリと変わっていきます。

愛南さむらいジャー
タイレッドからのお知らせ



うみらいく海游学!
～干物づくり～
を開催します

第4回「うみらいく海游学」は、この季節の強い北風が活躍する「干物」づくりです。その日に食べきれない魚が次の日も美味しく食べられる、昔からの知恵をぜひ体験してみませんか。

日時

1月30日(土) 10時～13時

内容

干物づくり

募集人員

15人(先着順。定員になり次第締め切ります。)

場所

うみらいく愛南

参加料 無料

申込み・問合せ

うみらいく愛南 TEL73-7120

編集後記

2015年が終わりました。毎月広報誌の締切りに追われる私にとっては、ひと月ひと月がとても短く感じられ、1年がまさに光陰矢の如く経過していく気がします。昨年も、取材を通して様々な人や出来事に出会いました。その度に感銘や刺激を受け、それらの出会い全てが私の財産であるように思います。

新しい年を迎え、どのような出会いが待っているのかと考えるだけでワクワクします。南予地域で開催される「えひめいよしの南予博2016」では、南予各地で趣向を凝らしたイベントが実施されることが予想され、また「愛顔つなぐえひめ国体」の本大会を翌年に控え、本町でもりハーサル大会が開催されるなど、例年以上に愛南町が盛り上がるのではないかと期待します。

町民の皆様にとりまして、2016年が実り多くすばらしい一年となりますよう、心からお祈り申し上げます。

■編集・発行

愛南町役場 総務課 〒798-4196 愛媛県南宇和郡愛南町城辺甲 2420 番地 TEL(0895)72-1211 FAX(0895)72-1214
<http://www.town.ainan.ehime.jp/>

愛南町の世帯数と人口

平成27年12月1日現在

世帯数	10,661戸 (-18世帯)	●愛南町の高齢化率 38.3%
人口	23,131人 (-28人)	
男	10,876人 (-16人)	●10年前同月の人口 28,057人
女	12,255人 (-12人)	

※(-)内は前月比