



あひなん

2010 4月号
vol 67



愛南トピックス



「第30回菊川ふるさとまつり」芸能発表で、合唱を披露する菊川小学校の子ども達です。抽選会やバザー、餅まきなども行われ賑わいました。(2/21)



町食育推進計画「愛なん食育プラン」策定検討委員会の若林良和委員長(愛媛大学南予水産研究センター副センター長・教授)が、プラン案を清水町長に答申しました。(3/15)



愛南町町民憲章碑を役場本庁前に設置しました。(2/18)



(株)みらい工房(代表取締役 宮崎雅成さん)から、特別養護老人ホーム「一本松荘」に車椅子5台を寄贈していただきました。(3/19)

3/20 表紙の写真「メント」閉校記念式典で、「心の中にぎらめいて」を力いっぱい合唱する深浦小学校の子ども達です。

愛は南から	28
あいなん掲示板	26
元気いっぱい！ アイ・あい・愛ランド	22
愛南こみゆにけーしょん	20
笑顔いっぱい！愛なんっこ	19
町政フラッシュ	6
情報通信基盤整備事業について お知らせします。	5
ふるさとの農業を守る！ 愛南町初の農事組合法人誕生！	4
今号の注目記事	3
愛南トピックス	2

今号の注目記事



内海中学校1年生19名が、由良半島先端の旧日本軍の軍事施設「由良衛所」を見学しました。(3/3)
【P21参照】



「第4回B&G会長賞ラケットテニス大会inあいなん」が開催され、多くの愛好者が楽しく汗を流しました。(2/28)
【P24参照】



「愛南農産物コンクール」で、柑橘、野菜、加工品などの特産品206点が展示されました。表彰式のあと「セリ」による即売会も行われました。(3/2)【P6参照】



迫力ある演奏で「第12回ありんこくらぶの催し」のオープニングを飾った南宇和高校吹奏楽部の皆さんです。(3/13)
【P20参照】

町長の行動

2月は、町職員・教職員・議員等人権同和教育研修会（19日）、環境審議会・一本松地域審議会（22日）、愛媛県後期高齢者医療広域連合議会定例会（23日松山市）、内海地域審議会（24日）、城辺地域審議会・御荘地域審議会（25日）、愛媛県市町村職員共済組合・愛媛県国民健康保険団体連合会通常総会（26日松山市）、救急医療関係者懇談会（26日）などに出席しました。

3月は、南宇和高校卒業式・西海地域審議会（1日）、愛媛県市町村職員互助会評議員会（2日松山市）、大洲国道事務所要望（3日大洲市）、宇和島地区広域事務組合運営審議会・本会議（3日宇和島市）、中村河川国道事務所要望（4日四万十市）、水産研究開発室研究報告会（4日）、クリーンセンター環境対策委員会・御荘霊苑環境対策委員会（5日）、四国地方整備局要望（9日高松市）などに出席しました。

ふるさとでの農業を守る！愛南町初の農事組合法人誕生！



新たに建設した事務所前で。
中央が赤松宣明代表理事。

「広見地区を中心に愛南町の農業を守っていききたい」と話すのは、農事組合法人「ほぶら愛南」の代表理事、赤松宣明さん（33歳）です。

広見地区は、平成7年から11年の県営ほ場整備事業で整備された約40haのほ場を中心に、早期米、プロットコーリー等の野菜、地元畜産農家と連携した飼料作物・飼料稲等の栽培を行っています。ですが、近年は生産者の高齢化・担い手不足等により、遊休農地の増加等が懸念されるようになっていました。そこで当地区

の若い農業者を中心に農業の維持・発展のため、効率的な水田農業の実践による農業所得を確保するために、農地を借りることのできる法人設立について検討し、今回、愛南町で初めてとなる農事組合法人が設立されました。

設立された法人は、広見地区の若いオペレーター3人が組合員となり、平成22年2月2日に設立し、2月22日に法人として認定農業者に承認されました。法

人の名称「ほぶら愛南」は、農業にとつて厳しい向かい風の中でも、生長の早いポプラの木のように防風林となり、愛南町の農業を守っていききたいという思いを込めて名付けられました。

同組合は、水稲作業受託と、飼料作物・飼料稲の栽培を経営の柱とし、広見地区を中心に、愛南町内の農地を対象に計画的・積極的に規模拡大を進め、地域農業に貢献していくことを基本方針としています。

「3人の組合員は気心が知れており、これまででも常に話し合ってきた。ほぶら愛南は生まれたばかりだが、これから3人仲良く、愛南町の農業の未来について話し合っ、ポプラの木のように早く成長して、愛南町の農業の発展に貢献できるようにがんばりたい」と赤松代表理事は意欲を示しています。集落営農組織の先進事例として、愛南町農業の発展のために活躍されることが期待されます。

情報通信基盤整備事業についてお知らせします

申込書を送付後、各地区で説明会を開催します。

愛南町では、情報通信格差の解消を図るため、光ファイバケーブルを各家庭まで整備する情報通信基盤整備事業を進めています。

この事業に国の補助金が交付されることが正式に決定したので、今後は、世帯主の方へ各サービスの申込書を送付します。申込書の送付時期は、4月中旬の予定です。申込書に同封して、申込みに関する説明会の日程をご案内します。

説明会は、4月下旬から各地区で開催しますのでぜひ最寄の会場へお越しください。

愛南町は情報通信基盤整備事業でサービス実施業者を次の業者に特定しています

放送サービス…株式会社愛媛CATV
通信サービス…西日本電信電話株式会社

この事業でご利用頂けるサービス

- 1 告知端末機 (無料)
- 2 ケーブルテレビ (有料)
- 3 ひかり電話 (有料)
- 4 光インターネット (有料)

※告知端末機は、防災行政無線の個別受信機に代わるものです。全世帯を対象に無料で整備しますが、申込みが必要となりますのでご協力をお願いします。

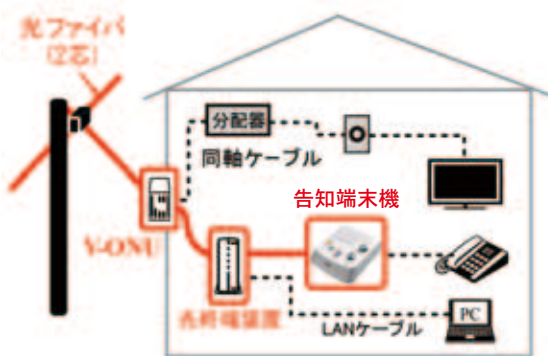

赤色部分は、愛南町が無料で整備します。

サービス申込みの流れ

1 世帯主の方へ申込書が届きます

・4月中旬から町内に住民票を有する全世帯に申込書が届きます。原則郵便で届きますが、テレビ共聴組合の世帯の方は、組合の代表の方が配布する場合があります。

2 説明会への参加

・サービスの内容や申込書の記入方法などについて、各地区で説明会を予定しています。
・説明会で申し込むこともできますので、ご近所お誘い合わせの上、ご参加ください。

3 申込書等の作成

・ご自宅で、ご希望のサービスを選択して申込みに必要な書類を作成してください。

4 申込書等の提出

・指定された受付場所へ申込書と必要な書類を持参していただくか、返信用封筒で郵送してください。

事業に便乗した詐欺にご注意ください

・工事に際しては工事業者が直接現金を徴収することはありません。不審に思われましたら総務課 (TEL 72-1211) へご連絡ください。

水産課水産研究開発室から

愛南町のお魚を 知ろう！

3/15

愛媛大学南予水産研究センターの高木基裕^{もとひろ}准教授と同センター地域特別研究員の平田智法^{とものり}さん、平田しおりさん、中田親^{ちかし}さんの4名が中心となって編集したデータをも



とに、県の「新ふるさと総合支援事業」の助成を受け、「えひめ愛南お魚図鑑」を刊行しました。

愛南町沿岸で実際に見られる魚種849種類に限定して掲載し、複数の写真を用いるなどして、その種の成長や行動が生き生きと読者に伝わるよう編集されています。図鑑は学校や公民館などの公共施設に置かれています。愛南町にどんな魚がいるのか調べてみませんか。

農業支援センターから

農産物コンクール！

3/2



御荘平城のスーパーA☆MA X愛南店で、町担い手育成総合支援協議会などの主催による町産農作物の品評会「2009年度愛南農産物コンクール」が行われ、町内の農家約90名から柑橘、野菜、加工品の3部門に206点が出品されました。形や品質などを審査した結果、次の方々が入賞されました。

町長賞

柑橘部門 河内晩かん
和家 重富^{しげとみ}さん（御荘和口）

優秀賞

柑橘部門 河内晩かん
桙下 和幸^{かずゆき}さん（緑乙）
野菜部門 タマネギ
孝野 覚^{かく}也^やさん（緑乙）
加工品部門
干し大根のシヨウガまき
赤松サトミさん（緑丙）



町長賞を受賞した和家重富^{しげとみ}さん(右)

平成22年 第2回町議会臨時会

2/
19

本庁議場で、平成22年第2回町議会臨時会が開催され、廃棄物の適正処理及び清掃等に関する条例の一部改正、平成21年度一般会計・小規模下水道特別会計・上水道事業会計補正予算、海洋資源開発センター整備工事請負契約についての計5議案が可決されました。



吉村直城議長が、四国地区町村議会議長会会長及び愛媛県町村議会議長会会長に就任されました。

中山間地域等直接支払制度 の継続的な実施について！

本制度は中山間地域等における農業生産条件の不利に対する補正策として、平成12年度より実施しており、農業生産活動等の継続による農用地等の保全や多面的機能の確保に高い効果を発揮しています。

第2期対策は平成21年度で終了しましたが、平成22年度からも十分配慮した仕組みへの見直しに主眼を置き、引き続き直接支払い（第3期対策）を実施します。

中山間地域等直接支払制度の概要（平成22～26年度）

1 対象となる地域

地域振興8法の指定地域及び都道府県知事が指定する地域

2 対象となる農用地

傾斜等一定の基準を満たす農振農用地区域内（※1）の一団の農

用地（※2）

※1 農業振興地域の整備に関する法律に基づき市町村が設定

※2 一団の農用地：農用地面積が1ha以上の団地又は共同取組活動が行われる複数の団地の合計面積が1ha以上

「傾斜条件の例」
○急傾斜地

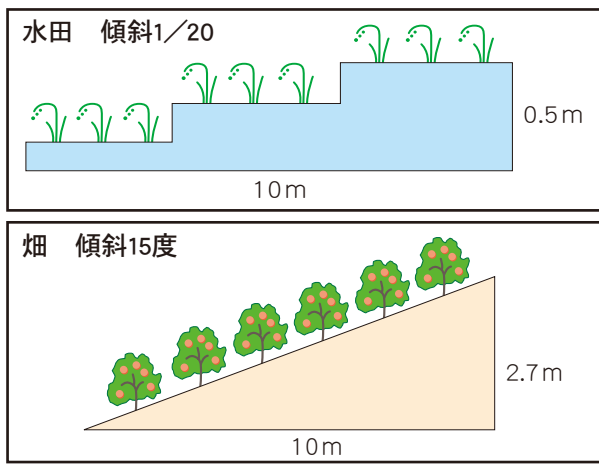

3 対象となる行為

作業1 耕作放棄の発生防止などの基礎的な活動

作業2 ①共同で支え合う農業生産活動の「取り決め」(集団的サポート型) (新設) 又は②担

い手の育成、生産条件の強化等、より前向きな取組（ステップアップ型）

・耕作放棄地の復旧等協定農用地の拡大、生産条件の改良等をメニューに追加

・非農家との連携等による多面的機能の発揮をメニューより削除

4 対象者

集落協定等に基づき、5年間以上継続して農業生産活動を行う農業者等

5 交付単価 (急傾斜地)

地目	交付単価(10a当たり)
田	21,000円
畑	11,500円
草地	10,500円
採草牧草地	1,000円

注) 3 対象となる行為のうち作業1のみを実施する場合は、右表の8割の単価
2 そのほか加算単価として、規模拡大加算、土地利用調整加算、法人設立加算、小規模・高齢化集落支援加算(平成22年度新設)を措置

問い合わせ

農林課 (TEL 7217311)

**納期内に必ず
納めましょう！**

平成22年度町税及び国保・介護・後期高齢者医療保険料の納期月をお知らせします。

町税等の納付は便利で確実な口座振替をご利用ください。なお、口座振替日は各納期限の日です。で、振替不能にならないように、通帳の残高をよく確認しておいてください。

平成22年度の固定資産税納税通知書兼課税明細書・納付書（納付書は口座振替以外の方）は、4月15日発送の予定です。

問い合わせ

税務課

(TEL 7217301)

納期月		4月	5月	6月	7月	8月	9月	10月	11月	12月	1月	2月	3月
納期限		4/30 (金)	5/31 (月)	6/30 (水)	8/2 (月)	8/31 (火)	9/30 (木)	11/1 (月)	11/30 (火)	12/27 (月)	1/31 (月)	2/28 (月)	3/31 (木)
税目	町県民税			1期 全期		2期		3期			4期		
	固定資産税	1期 全期			2期					3期		4期	
	軽自動車税		全期										
	国民健康保険税			1期	2期	3期	4期	5期	6期	7期	8期	9期	10期
	介護保険料			1期	2期	3期	4期	5期	6期	7期	8期	9期	10期
	後期高齢者医療保険料				1期	2期	3期	4期	5期	6期	7期	8期	9期

※介護保険料については、1号被保険者普通徴収分です。

**農業者年金に
加入しましょう！**

農業者年金は、将来の年金受給に必要な原資を自ら積み立てて運用していく「積み立て方式」の年金です。国民年金の第1号被保険者で年間60日以上農業に従事する60才未満の方であれば、誰でも加入できます。

●保険料は月2万円から最高6万7千円まで自由に選択できます。

●年金は80才までの保障がつきます。

●保険料は全額、社会保険料控除の対象です。

●認定農業者などの一定の要件を満たす方に対して、保険料の国庫補助を受けることができます。

問い合わせ

農業支援センター・農業委員会

(TEL 7217311)

区分	必要な条件	国庫補助額	
		35才未満	35才以上
1	認定農業者で青色申告者	10,000円(5割)	6,000円(3割)
2	認定就農者で青色申告者	10,000円(5割)	6,000円(3割)
3	区分1又は2の者と家族経営協定を締結し、経営に参画している配偶者又は後継者	10,000円(5割)	6,000円(3割)
4	認定農業者又は青色申告者のいずれか一方を満たすもので、3年以内に両方満たすことを約束した者	6,000円(3割)	4,000円(2割)
5	35才まで(25才未満の場合は10年以内)に区分1の者となることを約束した後継者	6,000円(3割)	—

消防本部から

「平成22年度危険物取扱者試験(前期)」と「準備講習会」を開催します!

平成22年度

危険物取扱者試験(前期)

【試験日】 6月13日(日) 10時〜

【会場】

県立吉田高等学校・県立八幡浜工業高等学校ほか

【願書受付】 4月12日(月)〜4月22日(木) 必着

【試験種類】

甲・乙・丙種の全種類(吉田会場は乙種第4類と丙種の2種類)

【受験料】

甲種 5,000円
乙種 3,400円
丙種 2,700円

【受験願書】

愛南町消防本部にあります。
準備講習会

【日時】 5月28日(金)〜5月29日(土)の2日間

【会場】

宇和島地区広域事務組合消防本部 4階大会議室

【受講料】

会員 6,300円
非会員 8,800円

【テキスト代】 別途必要です。

問い合わせ

愛南町消防本部 (TEL 7210119)

町民課から

平成22年度特設人権相談所開設のお知らせ!

松山地方事務局宇和島支局では、地域住民の方々の悩みごと相談に際するため、次のとおり「特設人権相談所」を開設します。ぜひご利用ください。

【日程】 4月20日(火) 5月20日(木) 6月1日(火) 7月20日(火) 8月20日(金) 9月21日(火) 10月20日(水) 11月19日(金) 12月20日(月) 1月20日(木) 2月21日(月) 3月18日(金)

【時間】 13時から15時30分まで

【場所】 城の辺学習館

【相談内容】 人権侵害、借地、借家、家庭、子どもの人権問題など心配ごと全般

【その他】 松山地方事務局宇和島支局では、月曜日から金曜日の8時30分から17時15分まで、相談に際しては、

【問い合わせ】 町民課 (TEL 7217300)

松山地方事務局宇和島支局 (TEL 089512210770)

企画財政課 (TEL 7217317)

問い合わせ

定めます。

審査会で内容を審査し適否を決定します。

【問い合わせ】

【その他】

【問い合わせ】

【問い合わせ】

【問い合わせ】

【問い合わせ】

【問い合わせ】

【問い合わせ】

人材育成事業補助金について!

企画財政課から

町では、地域づくりの担い手としてのリーダーづくりや国際化時代・情報化時代に対応した人材育成を目的として「人材育成事業補助金制度」を創設しています。各分野における広い視野と国際感覚を持った「ひとつづくり」を目的とした事業にご活用ください。

補助金額

●国内研修

●国外研修

必要経費(食糧費を除く旅費、宿泊費及び資料代)の1/2以内で1人当たり10万円を限度

必要経費(食糧費を除く旅費、宿泊費及び資料代)の1/2以内で1人当たり30万円を限度

●学習会、講座及び研修会の参加又は開催

必要な経費(食糧費を除く報償費、旅費、需用費、役務費、使用料及び賃借料)の1/2以内で50万円を限度とします。

●国内研修

町内に1年以上居住する方

補助金交付対象者

町内に1年以上居住する方

企画財政課(TEL 7217317)

町民課(TEL 7217300)

クーリング・オフの 対象が広がりました！

●訪問販売等の トラブルについて

突然、業者の強引な電話や訪問で、勧められるまま断れずに
必要ないものを契約させる訪問
販売や電話勧誘販売は以前から
問題とされてきました。最近で
は、「今なら値引きをするので
カニを買わないか」といった食
品の電話勧誘販売等の被害もあ
ります。

●クーリング・オフとは

突然の業者の訪問や電話で、
消費者が十分に検討する間もな
く断りきれずに契約してしまっ
た場合でも、消費者が申込みの撤
回や契約の解除ができることを
クーリング・オフといいます。消
費者にもう一度、冷静に考える
期間を与えようというものです。

例えば訪問販売の場合、契約
内容を記載した書面を受け取っ
てから8日間以内であれば、書
面によりクーリング・オフがで
きます。

●クーリング・オフができる 商品やサービスは

- これまで食品はクーリング・オフの対象でなかったため、契約の解約等はできませんでした。しかし、平成21年12月に施行された改正特定商取引法では、原則すべての商品やサービスでクーリング・オフができるようになりました。
- ※ただし、次の取引等はクーリング・オフの対象外です。
 - 乗用自動車等の購入
 - 葬儀等
 - 化粧品、健康食品等で使用
又は一部を消費した場合
 - 現金取引で総額3,000
円未満のもの

●クーリング・オフするには

取引内容によってクーリン
グ・オフができる期間が決まっ
ています。契約書面に書かれて
あるクーリング・オフができ
る期間を確認しましょう。

クーリング・オフは書面で行
い、必ずコピーをとり、証拠な
どを残すようにしましょう。

【消費生活に関する相談窓口】

愛南町消費生活相談窓口
商工観光課内

TEL 7217315

愛媛県消費生活センター

TEL 089-92513700

消防本部防災対策課から

南海地震に備えて！



城辺社会福祉会館で、国交省

四国地方整備局大洲河川国道
事務所、愛大防災情報研究セ
ンター、県南予地方局愛南土木
事務所、町及び県建設業協会南
宇和支部の関係者約20名が、南
海地震を想定した業務継続計画
(BCP)図上訓練を行いました。

重大な被害が想定される南海
地震に対する円滑かつ迅速な災
害対策の展開には、行政・企業

の業務継続が重要です。訓練で

は、愛大防災情報研究センター
の鳥居謙一教授を進行役に、
「午後1時過ぎに南海地震が発
生、宇和海沿岸に大津波警報が
発令」されたと想定して、土砂
崩れや浸水などの災害情報の
対応や復旧について関係機関が

シミュレーションを行い、各機
関の連携の弱点を把握し業務継
続計画策定に向けた取組みを議

論しました。



「御荘湾立て干し網」 中止をお知らせします！

愛南町を代表するイベント「愛南大漁まつり」として、町内外の皆さまから長く愛されてきました「御荘湾立て干し網」ですが、近年アカエイによる負傷事故が多発し、重症に至るケースも発生しています。主催者である「愛南大漁まつり実行委員会」として、アカエイの危険告知看板やチラシ等を作製し、来場者への注意喚起に努めてきました。

たが、事故を完全に防ぐことはできませんでした。そのため、同委員会でアカエイによる負傷事故防止策について協議した結果、参加者の安全確保を優先し、今年度から「御荘湾立て干し網」を中止するという苦渋の決断に至りました。

同イベントを楽しみにされていた皆さま方には、当委員会の決断にご理解いただき、今後とも愛南町の活性化にご協力を賜りますようお願いいたします。なお、詳しくは、商工観光課内同委員会事務局（TEL 7217315）へ問い合わせください。

「愛南びやびや祭り」を 開催します！

5/23

愛南町には、四国一の水揚げを誇る「カツオ」や日本の1/2割の生産量がある「鯛」、日本一の生産量がある「愛南ゴールド（品種名：河内晩柑）」など自慢できる特産品がたくさんあります。愛南びやびや祭り実行委員会では、それら愛南町の特産品等を広くPRするイベントとして、5月23日（日）に「愛南びやびや祭り」を愛南漁協深浦本所で開催することとなりました。

「びやびや」とは、愛南町の

一部の浜言葉で「新鮮な」という意味です。当委員会では、新鮮な水産物・農産物等を皆さまに味わい、楽しんでもらえる場になるよう、現在準備しておりますので、当日はどうぞ足をお運びください。

なお、詳細については、来月号に掲載しますのでご覧ください。

問い合わせ

水産課産業振興室
TEL 7217305



自衛官募集の お知らせ！

一般・技術幹部候補生

受験資格 20才以上26才未満の方

※22才未満は大学生（見込み含む）、大学院修士課程修了者（見込み）は28才未満

受付期間

4月1日（木）～5月10日（月）

1次試験

松山大学
5月15日（土）

～5月16日（日）

歯科・薬剤科幹部候補生

受験資格

歯科 専門大学卒（見込み）は20才以上30才未満の方

薬剤科 専門大学卒（見込み）は20才以上26才未満の方

※専門の大学院修士課程修了者（見込み）は28才未満

受付期間

4月1日（木）～5月10日（月）

1次試験

松山大学 5月15日（土）

一般曹候補生

受験資格

18才から26才までの方

受付期間

4月1日（木）～5月10日（月）

1次試験

松山大学 5月22日（土）

問い合わせ

総務課（TEL 7211211）
自衛隊宇和島地域事務所
（TEL 089512315431）

町営浄化槽整備推進事業の実施方針を公表します！

町では浄化槽整備について、現在の「個人設置型」から「市町村設置型」への移行を進めています。この事業は、「民間資金等の活用による公共施設等の整備等の促進に関する法律」(※PFI法)に定められる手続きにより※BTO方式で実施します。

この「愛南町営浄化槽整備推進事業」に関する実施方針を平成22年3月10日付けで公表しました。

同事業の設置・維持管理期間は、平成22年10月から13年間とし、そのうち事業開始から10年間で2,200基の合併処理浄化槽を整備する目標とします。設置した合併処理浄化槽は、使用料徴収業務を合わせた維持管理業務をPFI事業者が業務委託するものです。

また、すでに設置済みの合併処理浄化槽についても町への寄付を募り、その維持管理もPFI事業者が行っていきます。

実施方針

- ① 特定事業の選定に関する事項
- ② PFI事業者の募集及び選定に関する事項
- ③ PFI事業の適正かつ確実な実施の確保に関する事項

④ 公共施設等の立地並びに規模及び配置に関する事項

⑤ 事業協定の解釈について疑義が生じた場合における措置に関する事項

⑥ 事業の継続が困難となった場合における措置に関する事項

⑦ 法制上及び税制上の措置並びに財政上及び金融上の支援に関する事項

⑧ その他特定事業の実施に關し必要な事項

問い合わせ

実施方針の詳しい内容については、環境衛生課(TEL7217316)に問い合わせください。また愛南町のホームページ(<http://www.town.ainan.shime.jp/>)でもご覧いただけます。

水産課産業振興室から

インターネットで販路拡大を！

御荘文化センターで、初心者向けインターネット販売講習会が開かれ、生産者からサービス

業の方など70名がネットサービスを活用した販売術やPR術を学習しました。

講師の竹森まりえさん(農家WEB企画制作)から、ネット販売のビジネス形態の種類や特徴、販売上の法的規制のほか、ホームページやブログ・メルマガなど

を利用したPR方法、携帯サイトの活用方法など、ネット販売の基礎的なノウハウについて、わかりやすく説明を受けました。

平成23年度には、町内全域に光ファイバを利用した高速インターネットサービスが整備されますので、新たな地域ビジ

ネスの展開が期待されます。



※PFI…Private (プライベート)
Finance (ファイナンス)
Initiative (イニシアティブ)

の略で、公共サービスの提供に際して公共施設が必要な場合に、従来のように公共が直接施設を整備せずに民間資金を利用して民間に施設整備と公共サービスの提供をゆだねる手法

※BTO方式…民間事業者が自ら資金調達を行い、施設を建設した後、施設の所有権を公共に移転し、施設の維持管理・運営を民間事業者が行う方式

「オタツシヤ教室」

参加者募集!

楽しく身

体を動か
し、転び
にくい体づ
くりをめざ
そうと「オ
タツシヤ教
室」を開催します。多くの方の
参加をお待ちしています。



期日 全15回(10時~12時)、2
コース(開催時期が違います。)
場所 御荘B&G海洋センターほか

対象 介護が必要な方を除く55
歳から70歳までの方で、医師等か

商工観光課から

消費生活相談員を

配置します!

現在、消費者庁の設置に伴
い、消費者基本法を始めとした
関係法が成立し、国や地方公共

ら運動の制限を受けていない方
定員 1コース15名程度(申込多
数の場合は、先着順とします。)

参加料 1,600円

(スポーツ保険代等)

内容 正しいウォーキング、バ
ランス運動など
※初日に、身長
や体重の測定、
踏み台昇降バラ
ンス測定などを
行いますので、
体操のできる服
装、室内シユー
ズ等を準備して
ください。



申込み・問い合わせ

御荘B&G海洋センター

(TEL 7211117)

団体において、消費者の立場に
立った消費者行政の積極的な推
進が図られています。

そのため、商工観光課内に、
平成22年4月から次のとおり、
消費生活専門相談員の資格を
持った相談員が、皆さまからの
消費生活相談をお受けします。

空から生命を守る!

3/2

南レク城辺公園芝球技
場を中心に、愛南町消防
本部と愛媛県消防防災航空隊と
の合同訓練が行われ、無線によ
る防災ヘリコプターとの交信・
離着陸の誘導などの地上支援訓
練や、上空のヘリからワイヤー



隊員の回収訓練



機内での救急処置訓練



ヘリの誘導訓練

ロープを使って隊員を投入・回
収する救助訓練などを実施しま
した。
また今回は、新たに救命士2
名を搭乗させた機内での救急処
置訓練を実施し、芝球技場から
市立宇和島病院まで、飛行時間
12分と搬送時間の短縮も実証さ
れました。消防本部では、町民
の皆さんの生命を守るため今後
とも訓練に励みます。

平成22年度

消費生活相談員勤務日予定表

7	6	5	4	月
5・12	7・21	10・31	5・19	日
11	10	9	8	月
8・29	4・18	6・13	9・23	日
3	2	1	12	月
7・14	7・21	17・31	6・20	日

(時間9時~16時、月曜日実施)

戸別所得補償モデル対策が 4月からスタートします！

自給率向上のポイントとなる
麦・大豆・米粉用米・飼料用米な
どについて、シンプルで分かり
やすい助成体系の下に**生産拡大
を促す対策**と、水田農業の経営安
定を図るために、**恒常的に赤字に
陥っている米に対して補てんす
る対策**をセットで行います。

米のモデル事業

(米戸別所得補償モデル事業)

自給率向上のための環境整備
を図るために、米の生産数量目
標に従って生産する販売農家・
集落営農の皆さんに対して、主
食用米の作付面積10アール当
り1万5千円を定額交付します。
米の価格が下落した場合は、
追加の補てんも行います。

交付単価 (全国一律)

定額部分 (10アール当たり)	1.5万円 (恒常的なコスト割れ相当 分の助成)
変動部分 (10アール当たり)	22年産の販売価格が、過去3年の 販売価格を下回った場合にその差 額を基に算定

交付対象者

「生産数量目標」の範囲内で
主食用米の生産を行った販売農
家・集落営農のうち、次の方が
交付対象となります。

- ① 作付面積25 a 以上の方
水稲共済加入者
- ② 作付面積25 a 未満の方
水稲共済加入者又は前年産の
出荷・販売実績のある方

交付対象面積

主食用米の作付面積から、自
家飯米・縁故米用に供される分
として一律10アールを差し引い
た面積

※原則として、**権限を有する水
田 (自己所有地、利用権設定地
等) が交付対象地**です。

※調整水田などの不作付地を有
している場合は、**不作付地と
なっている水田の地番・面積・改
善計画などを市町村に提出し、
認定を受ける**必要があります。

※水田経営所得安
定対策における収
入減少影響緩和対
策(ナラシ)に加入
している場合は、

米のモデル事業における変動部
分の交付金額を控除してナラシ
の補てん額を設定します。

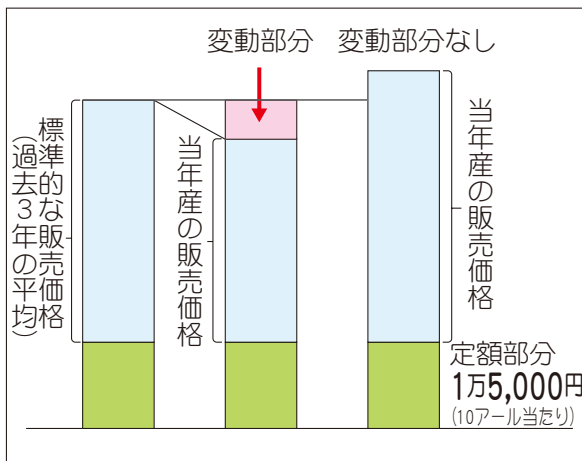

自給率向上事業

(水田利活用自給力向上事業)

自給率向上のために水田で
麦・大豆・米粉用米・飼料用米
などを生産する販売農家・集落
営農の皆さんに、主食用米と同
等の所得を確保できる水準の支
援を行います。

交付単価 (全国一律)

作物	戦略作物		単価 (10アール当たり)
	米	その他作物(都道府県単位で 単価を設定します)	
麦、大豆、飼料作物	3.5万円	1.0万円 (予定)	19.0万円
新規需要米(米粉用・ 飼料用・バイオ燃料用 米、WCS用稲)	8.0万円		8.0万円
そば、なたね、加工用	2.0万円		2.0万円
二毛作助成(主食用米と戦略 作物又は戦略作物同士の組 み合わせ)	1.5万円		1.5万円

激変緩和措置

これまで取り組んできた産
地確立交付金事業(ブロッコ
リー・ナスほか)など、地域で
の生産体制を維持するために交
付単価がこれまでの対策に比べ
て減少する地域において交付額
の調整を行います。

※「捨て作り」には交付されま
せん。収穫や出荷を行うことが
必要です。

自給率向上のための

新しい農政に参加しましょう

加入申し込み・支援時期

交付金を受け取るためには、
加入申込書、交付申請書などの

提出が必要になります。交付金は、国から農業者が指定した口座に直接支払います。

申込み	4月～6月
支払い	12月～3月

ご相談はお近くの愛媛農政事務所(0893-24-4195)、

財産管理課から

愛南町有駐車場の契約者の募集について！

町内各地域にある町有駐車場

場の利用者を随時募集しています。利用方法などの詳しいことは、役場財産管理課(TEL721-7310)へ問い合わせください。

名称	使用料金(月額)	未契約台数	写真
船越中 駐車場 (旧伊予銀行 船越支店前)	1,500円	1台	
矢の町 第1 駐車場 (諏訪神社横)	2,000円	8台	
矢の町 第2 駐車場 (商工会 事務所裏)	3,000円	9台	

町民課から

国民年金保険料の学生納付特例制度をご存知ですか？

20歳になれば、学生の方も国民年金に加入して保険料を納めることとなります。学生納付特例制度は、所得が少なく保険料を納めることが困難な学生の方が、将来、年金を受け取ることができなくなることを防止するため、ご本人の申請により保険料の納付が猶予される制度です。

○ご本人の所得のみで審査します。

一般の保険料免除(全額免除・一部納付)の場合は、世帯主等の所得も含めて保険料免除の対象となるか判定しますが、学生納付特例はご本人の所得のみで判定します。申請は毎年度必要です。

○手続きされる方は

お住まいの市町村役場の国民年金担当窓口又は年金事務所で行ってください。

【必要なもの】年金手帳・学生証又は在学証明書・印鑑

○手続きの簡素化について

前年度に学生納付特例制度が承認された方でハガキ様式の申請書が送付された方について、引き続き学生納付特例制度を申請する場合は、ハガキ様式の申請書に学校名、氏名、住所等を記入の上郵便ポストへ投函ください。

○承認されると

承認期間中のケガや病気などで障害が残った時は、一定の条件を満たせば障害基礎年金が支給されます。

承認期間は、将来受け取る老齢基礎年金の受給資格期間(25年)には算入されますが、追納をしなければ年金額には反映されません。

承認期間については、保険料を10年前にさかのぼって納付する「追納制度」があります。(2年を過ぎると経過した年数に応じて保険料に、加算額がつきます。)

今月の社会保険・年金一日相談
○4月20日(火)

10時～15時30分
(城辺商工会館2階)

平成22年度 「狂犬病予防注射」の日程をお知らせします

月日	地域	場 所	時 間	月日	地域	場 所	時 間
5月10日(月)	内海	網代消防倉庫	8時50分～8時55分	5月13日(木)	城辺	新浦集会所	8時20分～8時25分
		荒樫集会所	9時10分～9時15分			新浦バス停	8時35分～8時45分
		魚神山農協	9時30分～9時35分			久良漁協	9時00分～9時10分
		船越集会所	9時50分～9時55分			小屋の浦集会所	9時25分～9時30分
		油袋漁民センター	10時10分～10時15分			竹芳水産跡地(日土)	9時40分～9時45分
		火打バス停	10時25分～10時30分			鮪越集会所	10時00分～10時05分
		家串公民館	10時45分～10時55分			深浦公民館	10時25分～10時40分
		平簗公民館	11時10分～11時20分			旧東海漁協	10時55分～11時05分
		須ノ川公民館	11時40分～11時55分			蓮乗寺バス停	11時20分～11時25分
		旧内海漁協	13時00分～13時05分			城辺社会福祉会館	11時45分～12時00分
	役場内海支所	13時20分～13時35分	東海公民館		13時00分～13時15分		
	御庄	菊川公民館	14時10分～14時25分		敦盛集会所	13時25分～13時30分	
		平山集会所	14時50分～15時00分		中玉消防倉庫前	13時50分～13時55分	
		長崎集会所	15時25分～15時35分		脇本集会所	14時05分～14時10分	
御庄B&G海洋センター駐車場		16時00分～16時20分	大僧都集会所	15時10分～15時15分			
5月11日(火)	御庄	猿鳴集会所	8時40分～8時45分	5月14日(金)	城辺	豊田集会所	8時20分～8時35分
		左右水集会所	9時00分～9時05分			太場集会所	8時45分～8時50分
		中浦小学校	9時20分～9時25分			上大道集会所	9時20分～9時35分
		中浦公民館	9時40分～9時50分			満倉集会所	9時50分～10時00分
		尻貝集会所	10時05分～10時15分			中川コミュニティセンター	10時20分～10時35分
	高畑バス停	10時25分～10時30分	広見第1集会所		10時50分～11時00分		
	赤水公民館	10時50分～11時05分	広見コミュニティセンター		11時15分～11時30分		
	防城成川集会所	11時20分～11時25分	平畑集会所		11時45分～11時55分		
	深泥集会所	11時40分～11時50分	増田コミュニティセンター		13時00分～13時10分		
	長月第4集会所	13時10分～13時15分	御在所集会所		13時30分～13時35分		
	長月公民館	13時30分～13時40分	正木公民館		13時50分～14時00分		
	長月下地集会所	13時50分～13時55分	下組集会所		14時10分～14時15分		
	和口第2集会所	14時15分～14時20分	東小山集会所		14時30分～14時35分		
	栄町集会所	14時45分～14時55分	小山本村集会所		14時50分～14時55分		
節崎集会所	15時05分～15時10分	内尾串集会所	15時10分～15時15分				
馬瀬集会所	15時25分～15時35分	一本松保健センター	15時55分～16時30分				
御庄文化センター	16時05分～16時30分						
5月12日(水)	西海	武者泊集会所	8時30分～8時35分	<p>予防注射料…1頭につき 2,850円 (注射済票交付手数料550円を含む)</p> <p>登録料…1頭につき 3,000円 (登録は1頭につき1回)</p> <p>※認め印が必要です。</p> <p>※混雑を避けるため、お支払いはつり銭のいらないようにお願いします。</p> <p>※予防注射時に、飼犬の首輪などが外れ、逃げ出すことのないように確認し、つれてきてください。</p> <p>なお、不明な点は、環境衛生課 (TEL72-7316) まで問い合わせください。</p>			
		麦ヶ浦集会所	8時55分～9時00分				
		福浦公民館	9時25分～9時40分				
		福浦学校前バス停	10時00分～10時15分				
		小成川集会所	10時25分～10時30分				
		樽見集会所	10時45分～10時50分				
		下久家集会所	11時05分～11時10分				
		久家集会所	11時20分～11時30分				
		役場西海支所	11時45分～12時00分				
		中泊集会所	13時00分～13時05分				
	内泊集会所	13時15分～13時20分					
	小浦集会所	13時40分～13時45分					
	越田集会所	14時05分～14時10分					
	城辺	農業共済前	14時45分～15時00分				
城辺公民館		15時15分～15時30分					
長野集会所		15時50分～16時05分					
緑公民館		16時20分～16時30分					

保健事業のお知らせ(4月)

乳幼児健康診査

内容	月日	曜日	場所	対象年齢
1歳6か月児健診	4月13日	火	城辺保健福祉センター	H20年7月1日~8月31日生
3歳児健診	4月20日	火		H19年1月1日~2月28日生

育児相談

内容	月日	曜日	場所	受付時間
みるく広場	4月9日	金	一本松保健センター	9:30~11:00
すくすく相談	4月14日	水	城辺保健福祉センター	13:30~15:00
育児相談	4月14日	水	内海保健センター	9:30~11:30
うみのこ広場	4月15日	木	西海支所2階 親子ふれあい交流室	9:30~11:30
みなみっ子	4月26日	月	御荘夢創造館	9:30~11:30

その他

内容	月日	曜日	場所	受付時間
病態栄養相談	4月22日	木	城辺保健福祉センター	13:30~15:30 事前申込み
両親学級 「かるがも教室」	4月25日	日	城辺保健福祉センター	10:00~11:30 事前申込み

むし歯0本、おめでとう！

保健福祉課から

町では、5歳児歯科健診で、むし歯が0本だったお子さんを表彰しています。

2月に実施しました5歳児健診では、26名の受診者の中で、10名の方が表彰されました。これからも、しっかりと歯磨きをして、きれいな歯を守りましょう。

玉川 源 喜くん(御荘平城)
倉田 竜 伸くん(御荘平城)

緒方 峻 騎くん(御荘菊川)
河野 紗里さん(御荘平城)
安田 百花さん(御荘平城)
松下 知樹くん(御荘平城)
川上 真樹くん(正木)
萩尾 恭花さん(増田)
森下 陽南さん(久家)
長濱 愛祐美さん(福浦)

環境衛生課から

4月の犬・ねこの引取日は、次のとおりです

7日・14日・21日
水曜日の8時30分~10時
5月の引取日は、
12日・19日
水曜日の8時30分~10時

引取りについては、決められた時間内に、認め印を持って環境衛生課又は各支所環境観光係まで連れて来てくださいます。なお、飼い犬・飼いねこの場合は、有料(愛媛県収入証紙が必要)です。ご注意ください。
詳しくは、環境衛生課(TEL 72-7316)へ問い合わせください。

4、5月の新聞・雑誌・ダンボール等、収集日のお知らせ!

御 荘	内海	一本松	西 海	城 辺
魚村振興センター、御荘中学校、赤水・長月各公民館、猿鳴・左右水・尻貝・高畑各集会所	馬場消防詰所横、和口住宅駐車場、和口第2・節崎・馬瀬・深泥・寺新町各集会所	大敷貞芳作業所、荒樿・魚神山・亀井作業場、船越運河、油袋・漁民センター、日川・村光夫作業場、ゆらり内海裏、内海支所、平落・柏崎・各集会所	武者泊消防車庫前、麦ヶ浦バス停裏、福浦駐在所手前、樽見小学校跡、大成川・小成川・下久家・久家各集会所	中泊埋立駐車場、西海支所、保健センター、外泊・内泊・船越・小浦・弓立・越田各集会所
4/1	4/5	4/7	4/9	4/13
5/6	5/10	5/12	5/14	5/18
4/15	4/19	4/21	4/23	4/27
5/20	5/24	5/26	5/28	5/31

蛍光管は電気店又は環境衛生センターへ

4・5月行事予定表

日 曜	時 間	行事名	場 所
4 月			
4 日	8:30~17:00	第65回国民体育大会 軟式野球競技南宇和 支部予選	南レク 城辺球場
5 月	9:00~16:00	消費生活相談員相談日	商工観光課
8 木		町内小学校 篠山中学校入学式	各小学校 篠山中学校
9 金		町内中学校入学式	各中学校
18 日	8:30~17:00	第48回南宇和 ジュニアソフトボール大会	南レク御荘 多目的広場
	16:30~17:00	消防団退団式 並びに辞令交付式	御荘文化 センター
19 月	9:00~16:00	消費生活相談員相談日	商工観光課
24 土	8:30~17:00	第29回四国西南地区 少年軟式野球大会	南レク城辺 球場ほか
25 日	8:30~17:00	第9回 フレンドリーカップ ソフトバレーボール大会	御荘B & G 海洋センター ほか
	8:30~17:00	第29回四国西南地区 少年軟式野球大会	南レク城辺 球場ほか
29 木	8:30~17:00	第29回四国西南地区 少年軟式野球大会	南レク 城辺球場
5 月			
3 月	8:30~17:00	第32回 一本松少年剣道大会	一本松交流 促進センター
8 土	9:00~15:00	第8回西瀬戸グラウンド ゴルフ交流大会	南レク 城辺球場
9 日	8:00~12:00	第8回西瀬戸グラウンド ゴルフ交流大会	南レク 城辺球場
15 土	9:30~18:30	愛媛FCマッチシティ マッチタウン公式戦 (VSギラヴァンツ北九州)	ニンジニア スタジアム (県総合運動公園)
23 日	10:00~16:00	愛南びやびや祭り	愛南漁協 深浦本所

4月納税等のお知らせ

税務課等から!

町税を滞納している方には、まず督促状 によつて納税を促しています。町税を滞 納されまますと、本来納めるべき税額のほかに 延滞金がかかります。	①町税等、住宅使用料、住宅共益費、駐車 場使用料は、毎月、当月分が月末に振替 となり、翌日となります。なお、該当日が休日の場合 は、翌日となります。	②上水道使用料、再振替日は翌月の振替 日は毎月21日、再振替日は翌月の振替 です。
固定資産税	保育料	下水道使用料
1期分/4期分 全 期	月末	

4月の当直医

一 般 内 科				
第1日曜日	4日	内海診療所	柏	☎85-0341
第2日曜日	11日	県立南宇和病院	城 辺 甲	☎72-1231
第3日曜日	18日	西本病院	御荘平城	☎73-2121
第4日曜日	25日	国保一本松病院	一 本 松	☎84-2255
昭 和 の 日	29日	岡沢クリニック	御荘平城	☎70-1511

備考 1. 診療時間は午前9時から午後4時まで。
2. 診療科目は内科系の救急患者とします。

救 急 担 当

日曜日・祝祭日	県立南宇和病院	城 辺 甲	☎72-1231
---------	---------	-------	----------

愛いっぱい愛南産直市

4月6日(火)~11日(日)

時間 10:00~19:00 場所 三越松山店

(未定)県境に架ける友情の「こいのぼり」

4月下旬~5月上旬(予定)

場所 正木地区

第1期こぼれ組・すみれ組・ふじ組



御荘
保育所
すみれ組



御荘
保育所
ふじ組



中浦
保育所

あなたの子育てをサポートします

実施場所	問い合わせ先	内容	開設日	開設時間	4月のお知らせ
はまゆう乳幼児保育所 地域子育て支援センター 「どんぐりの会」	はまゆう 乳幼児保育所内 72-4328	サークル活動	月	12:00～17:00	●15日(木) ミュージックケア (親子で遊ぼう)
		園庭・保育室開放	火・木	8:00～13:00	
		育児(電話)相談	水・金	8:00～17:00	
			月～金 土	8:00～17:00 8:00～12:00	
御荘子育て 支援センター 「こあら」	御荘保育所内 72-0598	サークル活動	月・水・金	8:30～13:30	●2日(金)・5日(月)は 夢創造館で行ない ます。
		園庭等開放	火・木	8:30～13:30	
		育児(電話)相談	月～金	8:30～17:15	
出張ひろば「うみの子」	出張場所：西海支所2階	サークル活動	第3木曜	9:30～11:30	
こぶたの広場	プラザじょうへん内 73-2288 詳しくは「こぶた通信」に記載	育児相談・つどいと交流 各種ワークショップ	月～金	9:30～16:30	●5日(月)世代間交 流でお花見を予定 しています。

にけーしよん



3/7 おもちゃを通してふれあいを!

地域交流センター「プラザじょうへん」で、一本松おもちゃ図書館あゆみくらぶ(宮崎逸子代表)主催による「おもちゃの図書館ミニ学習会」が行われました。おもちゃの図書館全国連絡会世話人副代表の松山明子さんと新居浜市おもちゃ図書館きしゃポッポの大津淑子さん、石川美苗子さんを講師に、約30名の親子が子どもの発達と障害に応じたおもちゃの遊び方・遊ばせ方を楽しく学習しました。

3/8 地域の皆さん、ありがとう!

城辺小学校で、登下校の見守りや絵本の読み聞かせボランティアの方、また総合学習でお世話になった方々など32名を学校へ招いて、日頃の感謝の気持ちを伝える「ありがとう集会」が行われました。子ども達は、お世話になった方々へ感謝状と花束を手渡し、おしゃべりや肩たたきをしたりして、楽しいひと時を過ごしました。



3/13 「やさしく、たのしく、しみじみと!!」ありんこクラブの催し



一本松交流促進センターで、障害児の親の会「ありんこクラブ(宮崎和友会長)」による「第12回ありんこクラブの催し」が行われ、約150名が参加しました。

オープニングには、南宇和吹奏楽部による迫力ある演奏が披露され、続いて鹿児島大学大学院の平川忠敏教授(地域臨床心理学)を講師に、「親のこころ、子のこころ」と題した講演会が開催されました。

平川教授は、障害児を育てている家庭の兄弟、常に親に遠慮して我慢し続けている「きょうだい」への接し方、支援の重要性などについて、ユーモアを交えた語り口で講演されました。

最後に、恒例のじゃんけん大会で催しを締めくくりました。



愛南こみゆ

12/20~2/28 かきの食べ放題!

御荘湾で育てられたカキを広くPRしようと、道の駅「みしょうMIC」で、南宇和観光協会の主催による「愛南のかき食べ放題ツアー」が開催されました。

旬のカキは美味しいだけでなく、グリコーゲンのほか、タンパク質やカルシウム、亜鉛などのミネラル類をはじめ、人間の体に必要な様々な栄養素を豊富に含んでいるため「海のミルク」とも呼ばれています。奥深い御荘湾では、僧都川など5本の川から流れてくる山の栄養分が溜まりやすく餌となるプランクトンが豊富で、濃厚で美味しいカキが育ちます。

ツアーでは期間中、延べ400名の町外観光客が、焼きガキや蒸しガキ、カキ飯、カキ汁など、愛南町で採れた旬のカキを味わいました。



2/21 届け!私たちのハーモニー!愛南コーラスフェスティバル

御荘文化センターで、「第4回愛南コーラスフェスティバル」が開催され、町内から合唱団コスモス、愛南町少年少女合唱団など6団体、町外からは宇和島少年少女合唱団など3団体、計9団体約250名が出演し、それぞれ自慢のハーモニーを披露しました。

3/3 愛南町の最果てを訪ねて!由良衛所



内海中学校1年生19名が、由良半島の先端にある旧日本軍の軍事施設「由良衛所」を訪れました。内海中学校では、毎年1年生を対象に総合的な学習の時間を利用して「地域めぐり」として実施しているもので、渡船で由良半島先端部の磯に上陸、断崖をよじ登って急な山道を歩き、戦争時代の貯水池や発電室、聴音所、砲台跡や兵舎跡などを見学しながら地域の歴史について学習しています。65年たった今でも、風化したコンクリートが残り、生々しい当時の様子を伝えています。生徒たちには、地域の厳しい自然環境と先人の思いに触れることができたのではないのでしょうか。帰りは尾根沿いの険しい山道約5kmを網代地区まで徒歩で帰りました。

元気いっぱい！ アイ・あい・愛ランド

21 21 ゴールドカップミニバス大会！

城辺小学校体育館で、町内外から小学生10チーム約170名が参加して「第6回南宇和クラブ・ゴールドカップミニバス大会」が行われました。
【大会結果は次のとおり】
優勝 平城MBC 準優勝 広見MBC（鬼北町）
みしょうゴールド賞 久良MBC 準みしょうゴールド賞 緑MBC

21 21 レクバレーで交流を！

御荘B&G海洋センター体育館で、1部4チーム、2部3チームの計7チーム約50名が参加して「第10回愛南レクバレーボール大会」が行われました。
【大会結果は次のとおり】

一般女子1部（年齢不問）
優勝 クレヨン
一般女子2部（50才以上）
優勝 なでしこ



1部優勝 クレヨン



2部優勝 なでしこ

21 21 ゴールドカップミニバス大会！

21 28 スポ少バレーボール大会！



第6回南宇和クラブ・ゴールドカップミニバスケットボール大会

27 28 **気合を込めて！スポ少剣道大会**

一本松交流促進センターで、町内スポーツ少年団16チーム66名が参加して「第5回愛南町スポーツ少年大会剣道競技」が行われ、少年剣士が気合の入った熱戦を繰り広げました。

【大会結果は次のとおり】

個人戦

- 男女1・2年生の部 優勝 藤田治希 (深浦) 準優勝 藤田脩人 (深浦)
- 男子3・4年生の部 優勝 二神啓 (一本松) 準優勝 上杉悠真 (深浦)
- 女子3・4年生の部 優勝 二神明日美 (一本松) 準優勝 入江美羽 (城辺)
- 男子5・6年生の部 優勝 二神大也 (一本松) 準優勝 川村丈一郎 (深浦)
- 女子5・6年生の部 優勝 久徳真子 (城辺) 準優勝 立花百香 (深浦)
- 総合の部 優勝 岡本雄飛 (深浦) 準優勝 久徳真子 (城辺)

団体戦

- 低学年の部 優勝 深浦スポーツ少年団A 準優勝 篠南一本松剣道会
- 高学年の部 優勝 一本松剣道会 準優勝 深浦スポーツ少年団A
- 愛南町スポーツ少年団本部長賞 久徳真子 (城辺) 子供剣道会



優勝 一本松バレーボールクラブA



団体戦低学年の部優勝 深浦スポーツ少年団A



団体戦高学年の部優勝 一本松剣道会

御荘B & G 海洋センター 体育館ほかで、「第4回B & G 会長賞ラケットテニス大会 in あいなん」が開催され、各部に計48チーム約100名の愛好者が参加して、和気あいなんと楽しくプレーしました。
【大会結果は次のとおり】

女子ダブルス (合計年齢 129歳以下)

- 優勝 本多克代・佐藤美奈子ペア
- 準優勝 石河五月・山西美和ペア
- 3位 橋岡孝子・尾崎園ペア

女子ダブルス (合計年齢 130歳以上)

- 優勝 中尾章子・和家マサミペア
- 準優勝 木戸富士子・坂本紅子ペア
- 3位 児島善美・山口スミレペア

混合ダブルス (年齢制限なし)

- 優勝 柏田和俊・竹之下良子ペア
- 準優勝 上田靖之・三原マサミペア
- 3位 大隅政信・大塚里實ペア

3/ 7 **サッカーを楽しむ！**

あいにくの雨天の中、南レク城 辺公園芝球技場ほかで、「第41回南宇和郡サッカー選手権大会」が行われ、17チームが4部制に分かれて、それぞれの体力に応じてサッカーを楽しみました。
【大会結果は次のとおりです】
優勝チームのみ掲載

- 1部 優勝 愛南町役場サッカー部
- 2部 優勝 ファミリーFC
- 3部 優勝 愛南土木
- 4部 優勝 クラブ元氣鯉



1部優勝 愛南町役場サッカー部



2部優勝 ファミリーFC



3部優勝 愛南土木



4部優勝 クラブ元氣鯉



女子ダブルス (129歳以下)
優勝 本多・佐藤ペア



女子ダブルス (130歳以上)
優勝 中尾・和家ペア



混合ダブルス
優勝 柏田・竹之下ペア

11 クロケットで交流を!

南レク御荘公園多目的広場で、「第15回愛南町クロケット親睦交流大会」が開催され、計24チーム80名の参加者が集まり、クロケットで楽しく交流しました。

【大会結果は次のとおり】

優勝 一本松 A 準優勝 中川 A 3位 中浦 A・広見 B



優勝 一本松 A

12 グラウンドゴルフ協会員大会

一本松あけぼのグラウンドで、「愛南町グラウンドゴルフ協会会員大会」が開催され、協会会員117名が集まり、グラウンドゴルフを楽しみました。

【大会結果は次のとおり】

個人総合優勝 市川清重
準優勝 橋本敏雄
3位 浅野和義



個人総合優勝 市川さん(写真中)
準優勝 橋本さん(写真右)
3位 浅野さん(写真左)

2/28~3/7 愛南町でスポーツ合宿を!

流通科学大学硬式野球部、京都大学準硬式野球部、京都大学硬式野球部の3団体計114名が、スポーツ合宿として愛南町を訪れ、南レク城辺球場で練習に汗を流しました。それぞれ清水町長が表敬訪問し、町特産品をプレゼントしました。

愛南町では、宇和島市と合同でスポーツ施設の活用をめざした「スポーツ合宿誘致事業」を実施しています。詳しくは、商工観光課 (TEL 72・7315) まで問い合わせください。



流通科学大学硬式野球部 (2/18~22、51名)



京都大学準硬式野球部 (2/22~26、31名)



京都大学硬式野球部 (2/27~3/7、32名)

◆城辺俳句会

ミシン踏む足に春陽やるんると
霜踏み寒さひとしを散歩道
商のリズム懐かし日向ほこ
卒業や去来するものなきが如
針箱を置きて眺める春の雪
春めきてそぞろもたげる旅心
紅梅の色は夢まで染めにけり

◆城辺川柳会

「門」
門限を破つて子等が大人ぶる
狭き門くぐり希望の軽い足
門限が又破られて母苦情
寺の門くぐれば心洗われる
魅せられて川柳の門叩くなり
相当に稼いだらしい門構え
母さんと校門くぐる一年生
門出する娘にそつと手渡す内緒金
門前のカラスお経の節で鳴く
総理邸門から家の距離がある
名門に生まれ育つも荷が重い
門などは無いと質素な家に住む
門を開け心盗みに参ります

菊池 静子
宮田 誠子
宮田 鹿子
大和田いそ子
倉田美津枝
安岡 敏雄
増本 薫

訂正とお詫び

1月号22ページの『愛南文芸』について、御荘短歌会と表記していましたが、正しくは**城辺短歌会**の誤りです。訂正してお詫びします。

◆城辺短歌会

寝るを惜しみ原紙きり作文集を作りたる若き日の情熱思えばなつかし
気温零度右手小指の白くなるはシベリア抑留凍傷の跡
朝寒き宮の坂道より来て碧堂先生の歌碑に近づく
古き本めくればはらはら落ちて来ぬ色のかはりしモミチ一枚
風寒き庭に金柑とりている我がふらつきは未だ治らず
蒲鉾の作業場より吹き出づる蒸気は白し冷えしるき朝
耳少し遠くなりしか眼科医の受付係にくり返し聞く
勝手口に「じいちゃん あかね」と声のして二人の孫の競いかけ来る
受験近き少年をただ気遣ひぬ学級閉鎖つづくと聞けば

土居 清
吉田 信保
倉田美津枝
藤森多摩子
山本三千代
松比良スミ子
長田ハル子
河上 明美
前田 充

生涯学習課から

愛媛マンドリンパイレーツを応援しよう

今年も、愛媛マンドリンパイレーツの公式戦が南予各地で行われます。選手たちは、リーグ優勝をめざして、熱い戦いを繰り広げています。より多くの方に球場で声援を送っていただきますようお知らせします。

問い合わせ

生涯学習課 (TEL 73-1111)

愛媛マンドリンパイレーツ公式戦日程 (南予地域のみ)

試合日	開始時間	球場	対戦チーム
4月18日(日)	13時	西予市営宇和球場	三重スリーアローズ
5月16日(日)	13時	八幡浜・大洲地区運動公園野球場	香川オリーブガイナース
6月6日(日)	13時	西予市営野村球場	高知ファイティングドッグス
7月17日(土)	13時	南レク城辺球場	高知ファイティングドッグス
7月25日(日)	13時	宇和島市営丸山球場	香川オリーブガイナース
8月28日(土)	13時	八幡浜・大洲地区運動公園野球場	徳島インディゴソックス



お誕生おめでとう

(2月受付分)

地区名 子の名 保護者

ご冥福をお祈りします

(2月受付分)

地区名 亡くなった方 享年

※上記情報は、広報紙掲載に対して、ご家族等に同意をいただいております。

宇和島高等技術専門校 入校生募集について!

募集内容 ソーイングオペレー
ション科 定員10名

期間 9か月 平成22年6月1日

(火)から平成23年2月25日(金)

入校願書受付期間

4月30日(金)まで※当日消印有効

入校選考日 5月12日(水)

選考試験内容 筆記試験(社会・

国語・数学)、適性試験、面接

費用 入校選考料、入校料、授業

料は無料

※テキスト代などは自己負担

問い合わせ

県立宇和島高等技術専門校

(TEL089512213410)

商工観光課から

「愛南音頭&愛南音頭サンバ
バージョン」のCDを配布し
ています!

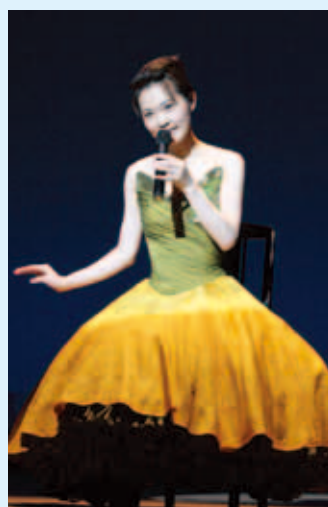

愛南町では、町民の皆様の融和と町
の一体感を醸成するため、「愛南音頭
&愛南音頭サンババージョン」のCD
及び振付けDVDを作成しています。
ぜひ、ご家族や各地区の盆踊り等で活
用していただきたいと思います。



なお、CDやDVDは、各支所や公民
館等に置いていますが、詳しくは、商
工観光課(TEL7217315)までご
連絡ください。

心配ごと相談室

無料で民生児童委員2名が
日常生活でかかえる心配ごと
の相談をお受けします。

4月10日(土)・28日(水)

14時~16時

御荘老人福祉センター

福祉法律相談室

無料で弁護士と民生児童委
員が相談をお受けします。(1回
の相談人数は8人までで事前に予約が
必要。定員に達した場合は受付を終了)

5月11日(火) 14時~16時

御荘老人福祉センター

詳しくは、社会福祉協議会本所(TEL70-1251)まで問い合わせください。

愛は南から

愛南町の持つ魅力をご紹介します。

皆様からの掲載依頼など、気軽に情報をお寄せください。



写真：濱本秀雄さん（船越）

外泊地区で恒例の、石で作ったお雛様を飾った「第4回だんだん雛祭り」が行われ、船越・西浦・福浦・東海小学校と西海・福浦中学校や地区住民など、約200点の作品が集まり、石垣に囲まれた空き地に展示されたほか、昨年までに集められた作品約300点も集落のあちらこちらに展示され、外泊地区全体が展示会場となりました。また、期間中夕方6時30分から石垣の集落全体がライトアップされ、多くの観光客が幻想的な空間を楽しみました。

編集後記

先日、深浦小学校の閉校記念式典取材しました。合併して愛南町になってから、僧都中学校、魚神山小学校、中浦中学校と今回で4校目の閉校となります。時代の流れとはいえ学校がなくなるのは寂しいものです。

維新間もない明治5年、「邑(むら)に不学の戸(こ)無く、家に不学の人(ひと)無からしめん事を期す」として発布された「学制」に基づき、明治8年頃、今の愛南町内には多くの小学校が誕生しました。まだ文明開化の恩恵も受けていない時代、国家の要求とはいえ短期間で教育体制を整えることは並大抵ではなかったのでしょうか。改めて先人の労苦に頭が下がります。この時の教育の礎が近代日本の原動力につながったことはいまでもありません。式典では、涙をこらえながら懸命に歌う子ども達の姿、「ありがとう深浦小学校、そして、さようなら...」と万感の思いを込めた子ども達の言葉に胸が熱くなりました。深浦小学校がなくなっても、元気な「深浦っ子」、生きいきとした「愛南っ子」として、伸びのびと育ててほしいと思います。

愛南町の人口

(平成22年3月1日現在)

世帯数	10,964 戸
人口	25,714 人
男	12,028 人
女	13,686 人

■編集・発行

愛南町役場 総務課 〒798-4196愛媛県南宇和郡愛南町城辺甲2420番地
TEL(0895)72-1211 FAX(0895)72-1214 HP <http://www.town.ainan.ehime.jp/>

■印刷

明星印刷工業株式会社