

愛南町職員の給与・定員管理等について

地方公務員法(昭和25年法律第261号)第58条の2及び愛南町人事行政の運営等の状況の公表に関する条例に基づき、愛南町職員の給与・定員管理等を公表します。なお、紙面の都合上、詳細については、ホームページに掲載させていただきます。詳しくは、総務課職員係(TEL72-1211)へお問い合わせください。

(3) 職員の平均年齢、平均給料月額等の状況

(平成21年4月1日現在)

①一般行政職

区分	平均年齢	平均給料月額	平均給与月額
愛南町	44.3歳	297,301円	314,602円
愛媛県	44.7歳	352,352円	447,058円
国	41.5歳	325,521円	391,770円

②技能労務職

区分	公務員			
	平均年齢	職員数	平均給料月額	平均給与月額
愛南町	50.5歳	54人	238,236円	247,583円
うち用務員	49.6歳	21人	226,852円	232,445円
うち自動車運転手	35.6歳	2人	213,011円	247,341円
うち清掃職員	52.4歳	2人	256,397円	272,009円
うち学校給食員	53.6歳	12人	246,714円	257,412円
うちその他技能労務職	52.8歳	17人	247,264円	256,618円
愛媛県	47.0歳	467人	330,543円	376,283円
国	49.2歳	4,429人	285,548円	322,737円

- (注) 1 「平均給料月額」とは、平成21年4月1日現在における各職種ごとの職員の基本給の平均です。
2 「平均給与月額」とは、給料月額と毎月支払われる扶養手当、地域手当、住居手当、時間外勤務手当などのすべての諸手当の額を合計したものであり、地方公務員給与実態調査において明らかにされているものです。

3 一般行政職の級別職員数等の状況

(1) 一般行政職の級別職員数の状況(平成21年4月1日現在)

区分	標準的な職務内容	職員数	構成比
6級	総括課長	9人	3.1%
5級	課長	38人	13.1%
4級	課長補佐	32人	11.0%
3級	係長・主任	76人	26.2%
2級	主査	83人	28.6%
1級	主事	52人	17.9%

- (注) 1 愛南町職員の給与に関する条例に基づく給料表の級区分による職員数です。
2 標準的な職務内容とは、それぞれの級に該当する代表的な職務です。

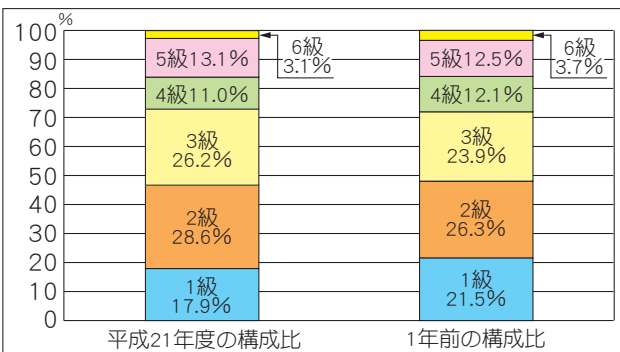

1 総括

(1) 人件費の状況(普通会計決算)

区分	住民基本台帳人口 (平成20年度現在)	歳出額 (A)	実質収支	人件費 (B)	人件費率 (B/A)	(参考) 平成19年度の 人件費率
平成20年度	人 25,970	千円 14,448,989	千円 565,572	千円 3,573,904	% 24.7	% 25.6

- (注) 1 「地方財政状況調査」の区分による普通会計(一般・温泉)決算です。
2 人件費には、特別職の給与、共済組合負担金、公務災害補償費等を含みます。

(2) 職員給与費の状況(普通会計予算)

区分	職員数 (A)	給与費				一人当たり給与費 (B-A)	平均一人当たり給与費 (参考)平成20年度
		給料	職員手当	期末・勤怠手当	計(B)		
平成21年度	人 475	千円 1,643,587	千円 221,466	千円 663,646	千円 2,528,699	千円 5,324	千円 5,342

- (注) 1 「地方財政状況調査」の区分による普通会計予算です。
2 職員手当には、退職手当を含みません。
3 給与費は、当初予算に計上された金額です。
4 職員数は予算計上数値であり、平成21年4月1日現在の職員数とは一致しません。

(3) 特記事項

- 特別職の給料月額を愛南町特別職の職員の給料の特例に関する条例(平成19年愛南町条例第23号)に基づき、平成21年4月1日から平成22年3月31日まで以下のとおり減額支給しています。
 - 町長：給料月額△5.0%減額(770,000円→731,500円)
※H21.4月から6月と10月についてはさらに△10.0%減額(731,500円→658,350円)
 - 副町長：給料月額△5.0%減額(625,000円→593,750円)
※H21.10月はさらに△10.0%減額(593,750円→534,375円)
 - 教育長：給料月額△5.0%減額(570,000円→541,500円)
- 管理職手当の見直しを行い、平成21年4月1日より定額制に改正し、△5%減額支給しています。

2 職員の平均給与月額、初任給等の状況

(1) 職員の初任給の状況(平成21年4月1日現在)

区分	愛南町	愛媛県	国	
一般行政職	大学卒	172,940円	172,940円	I種 181,200円 II種 172,200円
	高校卒	140,702円	140,702円	III種 140,100円
技能労務職	高校卒	134,676円	-	-
	中学卒	123,026円	-	-

(2) 職員の経験年数別・学歴別平均給料月額等の状況(平成21年4月1日現在)

区分	7年以上 10年未満	10年以上 15年未満	15年以上 20年未満	
一般行政職	大学卒	210,957円	242,027円	290,729円
	高校卒	170,228円	203,379円	249,249円
技能労務職	高校卒	-	202,015円	191,018円
	中学卒	-	162,897円	201,462円

- (注) 経験年数は、実際の勤続年数に採用前の前歴期間を加えた年数です。

(4) 退職手当（平成21年4月1日現在）

区分	愛南町		国	
	自己都合	勸奨・定年	自己都合	勸奨・定年
勤続20年	23.50月分	30.55月分	23.50月分	30.55月分
勤続25年	33.50月分	41.34月分	33.50月分	41.34月分
勤続35年	47.50月分	59.28月分	47.50月分	59.28月分
最高限度額	59.28月分	59.28月分	59.28月分	59.28月分
その他の加算措置	定年前早期退職特別措置（2～20%加算）		定年前早期退職特別措置（2～20%加算）	
1人当たり平均支給額	3,794千円	21,686千円		
退職手当の調整額	職務の級等の区分に応じた6段階の調整月額を決め、職員の在職期間のうち、その月額が高い方から60月分の合計額を調整額として加算		職務の級等の区分に応じた6段階の調整月額を決め、職員の在職期間のうち、その月額が高い方から60月分の合計額を調整額として加算	

(注) 退職手当の1人当たり平均支給額は、平成20年度に退職した職員に支給された平均額です。

5 特別職の報酬等の状況（平成21年4月1日現在）

区分	給料月額等		平成20年度期末手当支給割合		
	減額後	(減額前)	6月期	12月期	計
給料	町長	658,350円 (770,000円)	1.60月分	1.70月分	3.30月分
	副町長	593,750円 (625,000円)	1.60月分	1.70月分	3.30月分
	教育長	541,500円 (570,000円)	1.60月分	1.70月分	3.30月分
報酬	議長	286,000円 (-)	1.625月分	1.725月分	3.35月分
	副議長	227,000円 (-)	1.625月分	1.725月分	3.35月分
	議員	181,000円 (-)	1.625月分	1.725月分	3.35月分

(注) 特別職の給料月額は、愛南町特別職の職員の給料の特例に関する条例（平成19年愛南町条例第23号）に基づき、平成21年4月1日から平成22年3月31日まで以下のとおり減額支給しています。

- ・町長：給料月額 △5.0%減額（770,000円→731,500円）
※H21.4月から6月と10月についてはさらに△10.0%減額（731,500円→658,350円）
- ・副町長：給料月額 △5.0%減額（625,000円→593,750円）
※H21.10月はさらに△10.0%減額（593,750円→534,375円）
- ・教育長：給料月額 △5.0%減額（570,000円→541,500円）

6 職員数の状況

(1) 職員の採用状況（平成21年4月1日付け新規採用）

区分	一般行政部門			特別行政部門			公営企業会計部門		
	男性	女性	計	男性	女性	計	男性	女性	計
行政事務	2人	-	2人	-	-	0人	-	-	0人
消防隊員	-	-	0人	1人	-	1人	-	-	0人
管理栄養士	-	-	0人	-	-	0人	-	-	0人
合計	2人	0人	2人	1人	0人	1人	0人	0人	0人

(2) 職員の退職の状況（平成20年4月1日～平成21年3月31日）

区分	一般行政部門			特別行政部門			公営企業会計部門		
	男性	女性	計	男性	女性	計	男性	女性	計
定年退職	4人	5人	9人	1人	4人	5人	2人	-	2人
定年前退職	1人	-	1人	-	-	0人	2人	-	2人
合計	5人	5人	10人	1人	4人	5人	4人	0人	4人

(2) 昇給への勤務成績の反映状況

愛南町職員の勤務成績の評定に関する規則に基づき、毎年1回定期的に勤務成績の評定を行い、人事管理の基礎資料とし、公務能率の向上及び増進を図っています。

勤務評定は、評定を受ける職員の所属する管理職職員が評定者として、所属職員の能力、執務態度、業績等の評価を行い、副町長及び総務課長が調整者として、評定結果の調整を行います。

調整した評定結果は町長が最終確認をし、人事異動、昇任及び昇給等に活用しています。

勤務評定による昇給区分は以下のとおりです。

昇給区分	評定区分	A	B	C	D	E
		特にすぐれている	すぐれている	普通である	普通よりも劣る	よくない
54歳以下	号給数	8以上	6	4	2	0
55歳以上	号給数	4以上	3	2	1	0

また、人事異動に当たっての希望、勤務状況についての自己評価、現在の仕事についての成果などを申告する自己申告書を職員に提出させ、人事異動において活用しています。

4 職員の手当の状況

(1) 期末手当・勤勉手当（平成20年度）

区分	愛南町		愛媛県		国	
	期末手当	勤勉手当	期末手当	勤勉手当	期末手当	勤勉手当
支給割合	3.00月分	1.50月分	3.00月分	1.50月分	3.00月分	1.50月分
加算措置の状況	職制上の段階、職務の級等による加算措置		職制上の段階、職務の級等による加算措置		職制上の段階、職務の級等による加算措置	
1人当たりの平均支給額	1,378千円		1,729千円		-	

【参考】勤勉手当への勤務成績の反映状況（一般行政職）

愛南町職員の勤務成績の評定に関する規則に基づき、年2回勤務成績の評定を行い、勤勉手当成績率に反映し、公務能率の向上及び増進を図っています。

勤務評定は、評定を受ける職員の所属する管理職職員が評定者として、所属職員の能力、執務態度、業績等の評価を行い、副町長及び総務課長が調整者として、評定結果の調整を行います。

調整した評定結果は町長が最終確認をし、勤勉手当へ反映しています。

(2) 特殊勤務手当

平成20年度決算	支給実績	5,364千円
	支給職員1人当たり平均支給年額	83,813円
	職員全体に占める手当支給職員の割合	12.7%
平成21年度	手当の種類（手当数）	9

(3) 時間外勤務手当（平成21年4月1日現在）

平成20年度決算	支給実績	57,563千円
	職員1人当たり平均支給年額	136千円
平成19年度決算	支給実績	86,309千円
	職員1人当たり平均支給年額	220千円

③ 定員適正化計画の年次別進捗状況（実績）の概要

区分	平成16年 計画前年	平成17年 1年目	平成18年 2年目	平成19年 3年目	平成20年 4年目	平成21年 5年目	平成17～ 21年計	(参考) 数値目標
一般行政部門	減員		△23人	△23人	△28人	△23人	△109人	
	増員		11人	11人	2人	1人	3人	28人
	差引		△12人	△12人	△26人	△22人	△9人	△81人 (104.1%)
	職員数	399人	387人	375人	349人	327人	318人	318人

(注) 1 計画期間は、平成17年から平成22年までの5年間です。
 2 平成16年の職員数は平成16年10月1日現在、平成17年以降の職員数は各年4月1日現在となっております。
 3 (%)内の数値は、数値目標に対する進捗率を示します。

④ 年齢別職員構成の状況（平成21年4月1日現在）

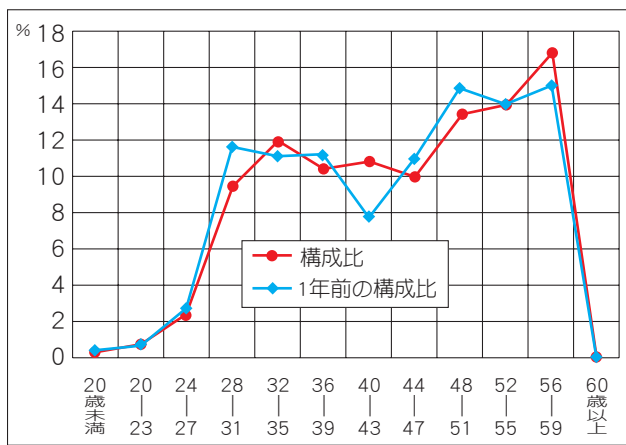

⑤ 部門別職員数の状況と主な増減理由（平成21年4月1日現在）

部門	区分	職員数			主な増減理由
		平成20年	平成21年	対前年増減数	
一般行政部門	議会	3人	3人	0人	
	総務	72人	68人	△4人	事務の統廃合縮小による減員
	税務	14人	14人	0人	
	民生	127人	122人	△5人	保育所統廃合縮小等による減員
	衛生	51人	51人	0人	
	農林水産	32人	33人	1人	水産研究開発係スタッフ充実
	商工	10人	10人	0人	
	土木	18人	17人	△1人	事務の統廃合縮小による減員
	小計	327人	318人	△9人	
特別行政部門	教育	102人	97人	△5人	事務の統廃合縮小による減員
	消防	43人	44人	1人	欠員補充による増
	小計	145人	141人	△4人	
公営企業等会計部門	病院	39人	38人	△1人	退職者不補充による減
	水道	14人	13人	△1人	事務の統廃合縮小による減員
	交通	2人	2人	0人	
	下水道	1人	1人	0人	
	その他	24人	25人	1人	後期高齢者広域連合派遣職員計上による増員
	小計	80人	79人	△1人	
合計	552人	538人	△14人		

(注) 職員数は、一般職に属する職員数（教育長1人を除く）であり、地方公務員の身分を保有する退職者、派遣職員等を含み、臨時又は非常勤職員、宇和島地区広域事務組合出向職員等（平成20年7人及び平成21年6人）を除いています。

区分	20歳未満	20歳～23歳	24歳～27歳	28歳～31歳	32歳～35歳	36歳～39歳	40歳～43歳	44歳～47歳	48歳～51歳	52歳～55歳	56歳～59歳	60歳以上	計
職員数	1人	4人	13人	51人	64人	56人	58人	54人	72人	75人	90人	0人	538人
構成比	0.2%	0.8%	2.4%	9.5%	11.9%	10.4%	10.8%	10.0%	13.4%	13.9%	16.7%	0.0%	100%

(注) 職員数は一般職に属する職員数（教育長1人を除く）であり、地方公務員の身分を保有する退職者、派遣職員等を含み、臨時又は非常勤職員、宇和島地区広域事務組合出向職員等（平成20年7人及び平成21年6人）を除いています。

④ 定員管理の数値目標及び進捗状況

①平成17年4月1日～平成22年4月1日における定員管理の数値目標

平成17年 4月1日職員数	平成22年 4月1日職員数	純減数	純減率
人	人	人	%
625	543	△82	△13.1

② 平成22年4月1日現在における定員の数値目標

町民サービスの低下を招くことがないよう職員配置に配慮しながら、抜本的な事務・事業の整理、組織の合理化、職員の適正配置に努めるとともに、民間委託等の推進、IT化(情報電算機器の導入)の推進等により、職員数の抑制に取り組みます。
 職員の増員については、専門分野（医療職、消防職員等）の職員を中心に、原則として退職した職員の2割程度の補充とし、適正な職員配置に努め、平成17年度から5年間で82人（13.1%）の職員数削減を目標とし、平成22年4月1日現在において職員数は543人（地方公務員の身分を保有する退職者及び派遣職員等を含み、宇和島地区広域事務組合出向職員等除く）となる予定です。

9 職員のサービスの状況

(1) 年次有給休暇（平成20年1月1日～同年12月31日）

総付与日数 (A)	総取得日数 (B)	全対象職員数 (C)	平均取得日数 (B/C)	消化率 (B/A)
12,560日	2,322日	316人	7.3日	18.5%

- (注) 1 全対象職員数とは、平成20年1月1日から同年12月31日までの全期間を在職した一般職員に限り当該期間の中途採用者及び退職者並びに当該期間中に育児休業、休職の事由がある職員並びに派遣職員を除くものとし、それらの職員を除いた職員の使用した年次有給休暇の合計数を総取得日数とします。
- 2 総付与日数とは、平成20年1月1日現在において各職員に付与された日数（前年からの繰越分を含む。）を全対象職員にわたって合計したものです。

(2) 育児休業等の取得状況（平成20年度）

区 分	男性	女性	合計
育児休業取得者数	—	12人	12人
うち新規取得者数	—	10人	10人
部分児休業取得者数	—	—	0人
うち新規取得者数	—	—	0人
深夜勤務及び時間外勤務の制限請求者数	—	—	0人
うち新規取得者数	—	—	0人

- (注) 1 部分休業とは、地方公務員育児休業等に関する法律第9条に規定する部分休業です。
- 2 深夜勤務及び時間外勤務の制限とは、愛南町職員の勤務時間、休暇等に関する条例第8条の3に規定する深夜及び時間外勤務の制限です。

10 職員の研修及び勤務成績の評定の状況

研修の状況

職員の勤務能率の発揮及び増進のため、以下の研修を実施しております。

区 分	研 修 名 等		
職場内研修	接遇接客研修、法制執務研修、人事評価研修、人権教育研修ほか		
職場外研修	階層別研修	新採職員研修、中堅職員研修、係長級研修、課長級研修	
	ステージアップ研修	法令コース	行政法講座、民法講座、地方自治法講座、法制執務講座
		政策形成コース	政策立案講座、政策法務講座、問題解決能力講座
		対人能力コース	折衝力・交渉力講座、プレゼンテーション講座、クレーム対応講座、ロジカルシンキング講座
		管理能力コース	マネジメント能力講座、意思決定能力講座、広報とマスコミ対応講座
		行政経営コース	県民との協働推進講座、CS（生活者満足度）向上講座
	行政実務コース	法人会計講座（複式簿記入門コース、営利法人コース）、文章力向上講座	
派遣研修	専門研修機関	市町村アカデミー	
	官公庁	愛媛県	

7 職員の勤務時間その他の勤務条件の状況

勤務時間

1週間の勤務時間	1日の勤務時間	始業	終業	休憩時間	週休日
38時間45分	7時間45分	8時30分	17時15分	60分間	土・日曜日

- (注) 1 勤務場所によっては始業、終業、週休日などが異なる場合があります。
- 2 各種申請等の窓口業務のある担当課では、交代で休憩しています。

8 職員の分限及び懲戒処分状況

(1) 分限処分（平成20年度）

処分事由	地方公務員法	降任	免職	休職	降給	合計
勤務成績が良くない場合	第28条第1項第1号	—	—	—	—	0件
心身の故障の場合	第28条第1項第4号 第2項第1号	—	—	—	—	0件
職に必要な適格性を欠く場合	第28条第1項第3号	—	—	—	—	0件
職制、定数の改廃、予算の減少により廃職、過員を生じた場合	第28条第1項第4号	—	—	—	—	0件
刑事事件に関し、起訴された場合	第28条第2項第2号	—	—	—	—	0件
失職した場合	第28条第4項	—	—	—	—	0件
合 計		0件	0件	0件	0件	0件

(2) 懲戒処分（平成20年度）

処分事由	地方公務員法	戒告	減給	停職	免職	合計
法令に違反した場合	第29条第1項第1号	—	—	—	—	0件
職務上の義務に違反し又は職務を怠った場合	第29条第1項第2号	—	—	—	—	0件
全体の奉仕者たるにふさわしくない非行があった場合	第29条第1項第3号	—	—	—	—	0件
合 計		0件	0件	0件	0件	0件

「事業系ごみの適正搬出」について

事業系ごみとは

事業系ごみとは、質や量にかかわらず事業活動の上で発生したすべてのごみのことをいいます。この事業活動は、飲食店、スナック、喫茶店、各種事務所、店舗、旅館、ホテルなど営利を目的とするばかりではなく、病院、学校、社会福祉施設などの公的サービスなどを行っているものも含まれます。これら事務所や商店などから出る紙くず、飲食店などから出る生ごみ、小売業者から出る段ボール、さらに、農業、漁業に伴う野菜くずや魚のあらなどは事業系ごみとなります。

事業系ごみの主な例

- 事務所やスーパーなどから出る書類や紙くず
- 飲食店や従業員食堂などから出る生ごみ(残飯、ちゅうぶくがい厨芥類など)
- 卸小売業者などから出る野菜

くず、魚介類

- 小売業者などから出る梱包に使用した段ボール
- 農業者の農作業から出る野菜くずなど
- 漁業者の漁業活動から出る魚のあらなど

「事業系ごみ処理の流れ」

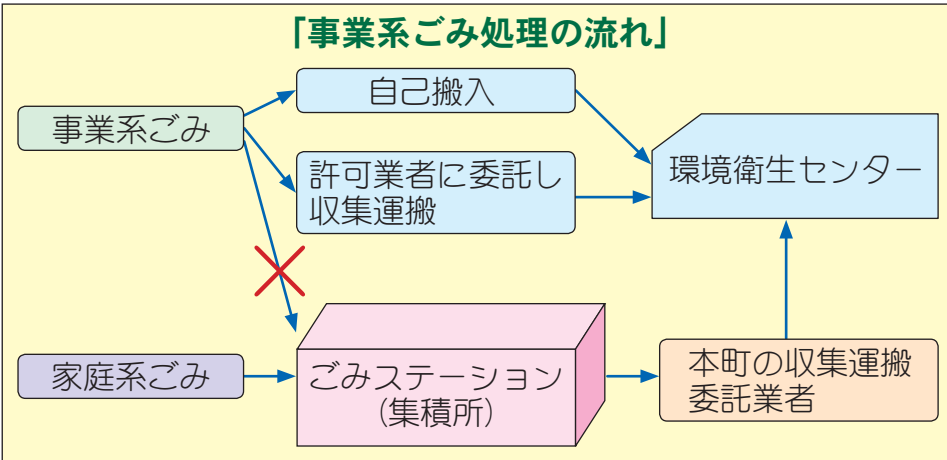

事業者の責務

事業系ごみは、事業者自らの責任で適正に処理することが法律で定められています。本町においては家庭系ごみのステーション(集積場所)に出していただき、一部の住宅密集地では道路脇に置いてある事業所があるなど、事業系ごみの搬出方法が問題となつています。この行為は違法行為であり、本来、自らが環境衛生センターに持ち込むか本町許可業者に連絡し、直接収集運搬してもらわなければなりません。

事業所(事務所・商店・会社・飲食店など)から出るごみは町内許可業者に依頼されるか、ご自身が処理できる施設に搬入しましょう。ただし、産業廃棄物として分類されるごみについては、本町環境衛生センターには持ち込めませんので、別の処理をしていただくことになります。

平成22年4月より適正な事業系ごみの搬出処理をお願いします。

問い合わせ

環境衛生課(TEL 72-7316)
環境衛生センター
(TEL 72-6955)

商工観光課から

「無料法律相談会」 開催のお知らせ!

多重債務など、消費生活における悩みを抱えている方を対象に、日本司法書士会連合会四国ブロック会が「無料法律相談会」を行います。個人情報保護は堅く守られますので、悩み、苦しみをお持ちの方は、ぜひ、ご参加ください。

日時 3月13日(土)

10時から15時まで

場所 平城交流センター

問い合わせ

商工観光課(TEL 72-7315)

銃砲刀剣類の登録についてのお知らせ！

平成22年度の銃砲刀剣類登録審査を次のとおり実施しますので、銃砲刀剣類を新たに発見された場合は、最寄りの警察署への発見届出後、速やかに発見者（所有者）自身が銃砲刀剣類を持参し、登録手続きをしてください。



会場 愛媛県庁 第一別館

11階会議室

(松山市一番町4丁目4-2)

持参品

- (1) 銃砲刀剣類発見届出済証
(警察署から渡されます)
- (2) 当該銃砲刀剣類
(必ず布等で包むなどして安全に持参してください)
- (3) 身分証明書
(運転免許証、健康保険証等、本人であることがわかるもの)
- (4) 愛媛県収入証紙
(申請手数料)

○登録申請

1件につき6,300円分
(事前に購入し、会場にご持参ください。)

※県収入証紙の取扱所は、県庁内にもあります。

○登録証再交付申請

1件につき3,500円分
(再交付が可能な場合のみ必要。審査後に購入してください。)

注意事項

(1) 銃砲刀剣類は発見時の状況のまま運搬してください。な

お、布等でしっかりと包むなど必ず危険防止の措置を講じ、安全管理には万全な対策をお願いいたします。

- (2) 県庁内の駐車場は、混雑する場合がありますのでご注意ください。
- (3) 登録申請手数料は登録できない場合も返還できませんのでご了承ください。
- (4) 原則として、発見者自身が登録手続きを行わなければなりません。諸事情で代理の方に登録を依頼する場合は、発見者自身が依頼をした委任状(発見者の押印が必要)と代理の方の身分証明書が必要になります。

問い合わせ 愛媛県教育委員会
文化スポーツ部文化財保護課
(TEL 089-912-2976)

※必ず事前に連絡し、指示を受けてからお越しください。



地域ブランドセミナーのご案内！



町では、地域資源を活用した特産品開発をめざす事業主を応援しています。今回は、「売れる地域ブランド商品」とその目的と仕組みづくりとは」と題して地域ブランド商品の開発に向けたセミナーを開催します。特産品開発に意欲のある方や関心のある方の参加をお待ちしています。

日時 3月15日(月) 18時～20時

場所 御荘文化センター

講師 三輪宏子^{さん} (株)FMS

総合研究所代表取締役社長

受講料 無料

問い合わせ 水産課産業振興室

(TEL 7217305)

平成22年度一時保育 利用のご案内!

町では、子育て家庭を応援するため一時保育事業を緑保育所で実施しています。保護者の傷病、入院、家族の看護などの緊急を要するときや、パートタイム、集団保育の体験、兄弟の学



校行事、リフレッシュなどの理由でもご利用できます。

平成22年度4月から一時保育を利用希望される方は登録申請が必要です。申請書は保健福祉課、各支所、町内の保育所・幼稚園に用意しています。一時保育を上手に活用して、楽しい子育てライフを送りませんか。

問い合わせ

保健福祉課(TEL72-1121)

「集会所跡地」 利用者募集!

町では、用途廃止を予定している馬場集会所の土地及び建物の利用者を募集します。

施設概要

土地	所在地	地積
	御荘平城 2203番地	85.92㎡

建物

構造	建築年	建物面積
木造2階建て	昭和55年	110㎡

受付期間

3月5日(金)～3月19日(金)

問い合わせ

申請・資格・賃借料等詳しくは、財産管理課(TEL72-7310)へ問い合わせください。

実施保育所	愛南町立 緑保育所 愛南町緑乙1514番地 (TEL72-0897)
対象児童	保育所に入所していない満1歳から小学校就学前までの 集団保育が可能な児童
利用日数	私的理由 (パート就労・習い事・買い物・リフレッシュなど) 月15日以内
	緊急時 (保護者の傷病・入院・ご家族の看護など) 1か月以内
保育時間	月～金：8時30分～16時30分 土曜日：8時30分～12時30分 (ただし、年末年始・祝祭日・臨時休所を除きます)
保育料	4時間以上：1,500円 4時間未満：900円 生活保護世帯：免除 (ただし昼食をとらない場合は250円を減額します)
利用登録	①緑保育所へ面接日予約の電話 ②緑保育所へ申請書提出と同時に児童同伴で面接 ③審査・決定 ④保護者に承諾書等送付(承諾書に「登録番号」の記載 があります。)
利用申込	緑保育所へ「登録番号」で電話等により利用日の予約

お済みですか？

確定申告！

確定申告は、もうお済みですか。期限を過ぎて申告や納税をされますと、本税のほかに加算税や延滞税が必要となる場合がありますのでご注意ください。

まだの方は、お急ぎください。

確定申告書は、e-tax又は郵送等で提出することもできます。

申告と納税は期限内に！

確定申告による所得税の納期限は、申告期限と同じ**3月15日**

総務課から

予備自衛官補募集のお知らせ！

募集種目 予備自衛官補

応募資格

一般公募 18歳～33歳

技能公募 18歳以上で保有する技能に応じて52

～54歳まで

(月)です。個人事業者の消費税及び地方消費税の申告と納税は、

3月31日(水)です。期限内に申告と納税をお済ませください。

また、振替納税を利用している方は、あらかじめ指定された預貯金口座の残高を確認しておいてください。

問い合わせ

宇和島税務署

(TEL 0895-2214511)

※税務署の代表電話におかけいただく、自動音声案内が流れますので、その案内に従って、ご用件の番号を選択してください。

応募締切 4月9日(金)まで

試験期日及び試験地

一般公募 4月17日(土)

松山駐屯地

技能公募 4月18日(日)

善通寺駐屯地又は伊丹駐屯地

問い合わせ

総務課 (TEL 7211211)

自衛隊宇和島地域事務所

(TEL 0895-2315431)

「海洋クラブ員」を

募集します！



海洋クラブは、豊かな人格形成や体力向上を目的に、年間を通じてマリンスポーツ等、さまざまな活動を展開しています。

加入資格 町内在住の小学4年生以上の方

年会費 1名、5,000円

(その他、研修事業については、随時、参加費を徴収します。)

活動場所 御荘湾(大島周辺)、御荘B&G海洋センターほか

活動回数 月4回程度

活動内容

①海洋性スポーツ(カヌー・

シーカヤック・ヨット・バナナボート・水泳・ロープワーク等)

②B&G財団主催事業への参加

(小笠原諸島体験クルーズ・

沖縄体験セミナー)

③その他(各種スポーツ大会・

交流会への参加等)

申込方法

御荘B&G海洋センターにある申込書に必要事項を記入のうえ、年会費を添えて申し込みください。

申込期間(随時募集)

4月12日(月)まで

問い合わせ

御荘B&G海洋センター

(TEL 7211117)



まちを元気に！ 「げんき市」開催の お知らせ！



今年も城辺商店街を歩行者天国とし、まちの元気を集めます。多くの皆さまのご来場をお待ちしています。

日時

3月21日(日) 11時～14時

(歩行者天国 10時～15時)

※展示ブース

3月20日(土)午後～

21日(日)午後

場所 城辺商店街、プラザじょうへん

内容 ふれあい市場、商店街フ
グンセールなどのバザー、オー
プンカフェ、まち探検ウォーク
ラリー、町のアーティスト展、
腕に覚えの素人展、路上ライ
ブ、ストリートダンスなど

問い合わせ

愛南町ボランティア連絡会

(TEL 73-2288)



国民年金保険料の お知らせ！

平成22年4月分より、国民年金保険料が引き上げられます。

1か月の保険料額

15,100円

(平成21年度保険料額)

14,660円から、

440円引き上げ

国民年金の保険料は毎月納めるのが原則ですが、納め忘れの防止や、金融機関に行く手間と時間を省くため、1年間あるいは一定期間まとめて納めて、割引もある前納制度がご利用できます。

(平成22年4月分)

平成23年3月分

1か月ずつ納付

181,200円

(15,100円×12ヶ月)

まとめて12か月納付

177,980円

(12か月前納 **割引額3,220円**)

まとめて6か月納付

89,860円

(6か月前納 **割引額740円**)

○4月上旬に日本年金機構から送付される納付案内書に入っている「前納納付書」で納付してください。(納付期限は平成22年4月30日)

○5月以降の前納もできます。ご希望の方は、納付書をお送りしますのでお近くの年金事務所までご連絡ください。(申込月から翌年3月までの前納になります。)

□座振替による前納は「もっとお得です。」

詳しくは、宇和島年金事務所までお問い合わせください。

TEL 0895-22-5344

今月の社会保険・年金一日相談

3月18日(木)

10時～15時30分

(城辺商工会館2階)

海上保安大学校・海上保安学校学生採用試験

のお知らせ！

海上保安庁では、平成22年度海上保安大学校・海上保安学校学生採用試験を、次のとおり実施することになりましたのでお知らせします。

海上保安学校（特別）

受験資格

昭和61年4月2日以降に生まれた方で、高等学校又は中等教育学校を卒業した方（平成22年9月までに卒業する見込みの方

又は人事院が同等の資格がある
と認める方を含む）

受付期間 4月1日(木)

～4月8日(木)

1次試験 5月16日(日)

2次試験 6月10日(木)

～6月18日(金)
※1次試験合格通知書で指定する日

最終合格発表 7月14日(水)

海上保安学校

受験資格

昭和62年4月2日以降に生まれた方で、高等学校又は中等教育学校を卒業した方（平成23年3月までに卒業する見込みの方、又は人事院が同等の資格が

あると認める方を含む）

受付期間 7月20日(火)

～8月3日(火)

1次試験 9月26日(日)

2次試験 10月18日(月)

～10月24日(日)
※1次試験合格通知書で指定する日

3次試験 ※航空課程のみ
12月11日(土)～12月16日(木)

最終合格発表 11月11日(木)

※航空課程のみ
平成23年1月20日(木)

海上保安大学校

受験資格

平成2年4月2日以降に生まれた方で、高等学校又は中等

教育学校を卒業した方（平成23年3月までに卒業する見込みの方、又は人事院が同等の資格がある
と認める方を含む）

受付期間 8月26日(木)

～9月7日(火)

1次試験

10月30日(土)・31日(日)

2次試験 12月17日(金)

最終合格発表

平成23年1月20日(木)

問い合わせ

宇和島海上保安部管理課

(TEL 089512211591)

愛媛労働局から

労働基準監督官採用試験のお知らせ！

労働基準監督官は、労働基準法等に定められた労働条件や、労働者の安全・健康の確保等を図ることを任務とする国家公務

員です。現在、受験申込書を愛媛労働局及び各労働基準監督署で交付しています。多くの方の申込みをお待ちしています。

受験資格

昭和56年4月2日～平成元年4月1日生まれの方

平成元年4月2日以降の生まれの方で、大学を卒業した方(平

成23年3月までに卒業する見込みの方又は人事院が同等の資格がある
と認める方を含む)

受付期間 4月1日(木)～

4月14日(水)

1次試験 6月13日(日)

2次試験 7月21日(水)～

7月22日(木)

※第1次試験合格通知書で指定

問い合わせ

詳しくは、愛媛労働局総務

部総務課人事係 (TEL 089-

93515200) へ問い合わせ

ください。

保健事業のお知らせ(3月)

育児相談

内 容	月 日	曜日	場 所	受付時間
みるくひろば	3月 5日	金	一本松保健センター	9:30~11:30
育児相談	3月 8日	月	内海保健センター	9:30~11:30
すくすく相談	3月10日	水	城辺保健福祉センター	13:30~15:00
みなみっ子	3月15日	月	御荘夢創造館	9:30~11:30
うみのこ広場	3月18日	木	西海支所2階 親子ふれあい交流室	9:30~11:30

その他

内 容	月 日	曜日	場 所	時 間
病態栄養相談	3月11日	木	城辺保健福祉センター	13:30~15:30
				事前申込み

むし歯0本、おめでとう！

保健福祉課から

町では、5歳児歯科健診で、むし歯が0本だったお子さんを表彰しています。

1月に実施しました5歳児健診では、28名の受診者の中で、12名の方が表彰されました。これからも、しっかりと歯磨きをして、きれいな歯を守りましょう。

末廣 修一郎くん(須ノ川)
濱田 花姫さん(御荘平城)

田原 悠莉くん(福浦)	田中 はなさん(広見)	入江 胡太朗くん(中川)	森内 美羽さん(正木)	清家 心愛さん(城辺甲)	本多 優奈さん(僧都)	凝地 咲耶さん(緑乙)	兵頭 宥香さん(御荘平城)	嘉新 遥陽くん(御荘平城)	芝 響太くん(御荘平城)
-------------	-------------	--------------	-------------	--------------	-------------	-------------	---------------	---------------	--------------

3月の犬・ねこの引取りは、次のとおりです

環境衛生課から

3日・10日・17日
水曜日の8時30分～10時
4月の引取りは、
7日・14日・21日
水曜日の8時30分～10時
※3月31日の引取りは都合により中止となりました。

引取りについては、決められた時間内に、認め印を持って環境衛生課又は各支所環境観光係まで連れて来てください。なお、飼い犬・飼いねこの場合は、有料(愛媛県収入証紙が必要)ですのをご注意ください。詳しくは、環境衛生課(TEL 72-7316)へ問い合わせください。

3、4月の新聞・雑誌・ダンボール等、収集日のお知らせ!

御 荘	内海	一本松	西 海	城 辺						
魚村振興センター、御荘中学校、赤水・長月各公民館、猿鳴・左右水・尻貝・高畑各集会所	菊川公民館、御荘文化センター、平山・長洲・長崎・貝塚・八幡野各集会所	寺新町各集会所	馬場消防詰所横、和口住宅駐車場、和口第2・節崎・馬瀬・深泥・各集会所	大敷貞芳作業所、荒樫・魚神山・亀井作業場、船越運河、油袋・漁民センター、日川・村光夫作業場、ゆらり内海裏、内海支所、平落・柏崎・各集会所	内尾串駐輪場、一本松集会所、上大道公民館、広見・中川各コミセン、満倉・小山村・正木各集会所	武者泊消防庫前、麦ヶ浦バス停裏、福浦駐在所手前、樽見小学校跡、大成川・小成川・下久家・久家各集会所	中泊埋立駐車場、西海支所、保健センター、外泊・内泊・船越・小浦・弓立・越田各集会所	城の辺学習館、東海公民館、矢の町第2・松本・蓮乗寺・敦盛各集会所	僧都ふれあい交流館、緑公民館、三島団地、愛南町役場、山出・太場・豊田・長野各集会所	中玉バス停跡、深浦鼻前久良・深浦各公民館、小屋の浦・古月・鮎越・脇本各集会所
3/1	3/3	3/5	3/9	3/11	3/15	3/17	3/19	3/23	3/25	
4/1	4/5	4/7	4/9	4/13	4/15	4/19	4/21	4/23	4/27	

蛍光管は電気店又は環境衛生センターへ

3・4月行事予定表

日 曜	時 間	行事名	場 所
3月			
2 火	10:30~17:30	愛南農産物コンクール	A★MAX 愛南店
5 金	9:00~	サンゴ週間 (水中展望船割引) (~11日まで)	瀬の浜ほか
7 日	8:30~17:00	第41回南宇和郡 サッカー選手権大会	南レク 城辺公園
	8:30~17:00	第32回西日本 軟式野球大会 南宇和支部予選	内海 運動公園
8 月	10:00~17:00	平成22年 第1回愛南町議会 定例会(初日)	愛南町役場 議場
10 水	13:00~15:00	行政相談	町内各地
11 木	8:30~13:00	第15回愛南町 クロッキー親睦交流大会	南レク御荘 多目的広場
13 土	8:30~17:00	第27回全日本 少年軟式野球大会 南予地区予選	南レク 城辺球場他
	10:00~15:00	無料法律相談会	平城交流 センター
14 日	8:30~17:00	第27回全日本 少年軟式野球大会 南予地区予選	南レク 城辺球場他
15 月	18:00~20:00	地域ブランド セミナー	御荘文化 センター
17 水		町内中学校卒業式	各中学校
20 土	13:30~15:00	深浦小学校閉校式	深浦小学校
21 日	11:00~19:00	「げんき市」	城辺商店街 プラザじょうへん
24 水		町内小学校卒業式	各小学校
28 日	9:00~15:00	平成21年度 第6回愛南町9人制 女子バレーボール大会	御荘B & G 海洋センター 体育館
	14:00~15:00	作って遊ぼう	御荘夢創造館
	18:00~21:00	南宇和高校吹奏楽部 第24回定期演奏会	御荘文化 センター
4月			
4 日	8:30~17:00	第65回国民体育大会 軟式野球競技 南宇和支部予選	南レク 城辺球場
8 木		町内小学校 篠山中学校入学式	各小学校 篠山中学校
9 金		町内中学校入学式	各中学校

3月納税等のお知らせ

国民健康保険税	10期分/10期分
介護保険料	10期分/10期分
後期高齢者医療保険料	9期分/9期分
保育所保育料	月末
下水道使用料	月末

① 町税を滞納している方には、まず督促状によつて納税を促しています。町税を滞納された場合は、本来納めるべき税額のほかに延滞金がかかります。

② 町税等、住宅使用料、住宅共益費、駐車場使用料は、毎月、当月分が月末に振替となります。なお、該当日が休日の場合は、翌日となります。

③ 上水道使用料、再振替日は翌月の振替日です。

3月の当直医

一 般 内 科			
第1日曜日	7日	県立南宇和病院	城 辺 甲 ☎72-1231
第2日曜日	14日	粉川ファミリークリニック	城 辺 甲 ☎72-2111
春分の日	21日	県立南宇和病院	城 辺 甲 ☎72-1231
振替休日	22日	福岡医院	一 本 松 ☎84-3600
第4日曜日	28日	福浦診療所	福 浦 ☎83-0510

備考 1. 診療時間は午前9時から午後4時まで。
2. 診療科目は内科系の救急患者とします。

救 急 担 当

日曜日・祝祭日	県立南宇和病院	城 辺 甲 ☎72-1231
---------	---------	----------------

石垣の里だんだん雛祭り

3月3日(水)~4月4日(日)

時間 終日 場所 愛南町外泊地区

愛いっぱい愛南産直市

4月6日(火)~12日(月)

時間 10:00~18:30 場所 三越松山店